Dunakeszi Polgár

VÁROSI MAGAZIN

2014 MÁRCIUS

XV. évfolyam 3. szám

- A DICSŐSÉGES FORRADALOMRA EMLÉKEZETT A VÁROS
- VÁLASZTÁS 2014: TIZENEGY KÉPVISELŐJELÖLT
- TANKERÜLETI KONFERENCIA

BorMánia

Borszaküzlet, Dunakeszi

Borok és más finomságok

Mintegy 300 féle fehér, rosé és vörösbor
Minőségi pezsgők, pálinkák

Különleges csokoládék,kávék, teák, lekvárok, sajtok

Címkézés, emblémázás, kreatív csomagolás

Húsvéti meglepetésekkel várjuk!

Dunakeszi, Fő út 89. A Lukoil benzinkúttal szemben
Tel.: 27/632 794 **Nyitva tartás: H-P:** 10-19-ig, **Szo:** 10-13-ig
www.bormania.hu

Felejtse el a magas villanyszámlákat!

Hasznosítsa a Nap korlátlan és ingyenes energiáját! Környezetbarát áramtermelés megbízható német napelemes rendszerrel, 25 év teljesítmény garanciával.

Hivatkozzon a Dunakeszi Polgárra, és ingyenesen felmérjük lehetőségeit!

Forduljon a szakértőhöz!
Részletekért hívja ügyfélszolgálatunkat a (27) 548 440-es telefonszámon!

Wagner Solar
HUNGÁRIA KFT.

Wagner Solar Hungária Kft.
2120 Dunakeszi, Fóti út 92.

www.wagnersolar.hu

Király Pizza®
a te pizzád...

Dunakeszi, Fő u. 190.
(Gödi-Tesco)
Rendelés:
27/344-111
30/325-03-33
Rendelés felvétel:
minden nap 11-22.45-ig.

kiralypizza.com

Sweet BALLS™

ÉDESGOLYÓK 590.-

Hűségedet jutalmazzuk! Minden 10. rendelésed mellé megajándékozunk egy adag Sweet Balls édesgolyóval!
Az akció visszavonásig érvényes!

1 adag 8 db.
Választható ízek:
Vanília • Csokoládé • Puncs • Édes túrós

tartalom

4-5 A dicsőséges forradalomra emlékezett a város

6 Dunakeszi Viadal, avagy történelmi lecke

7 Befogadó település díjban részesült Dunakeszi

8-10 Körzeti képviselőink jelentik

11 Rendőrség jó tanácsa: értékeink védelmében

12 Plakát rend – Plakát trend Dunakeszin

13 Választás 2014: Tizenegy jelölt a dunakeszi választókerületben

14 Akadály a főúton

16 Tankerületi konferencia

18 A nők tiszteletére

19 Dunakeszi, a Mi városunk

20 Szoborba formált életek

21 József Attila Művelődés Központ programajánlója

22 Találkozás Pintér Tibor színésszel

22 Mesedélelőtt a könyvtárban

23 Bölcsődei és óvoda beiratkozások időpontjai

24 Festőtárlat délvidéki „üzenettel”

26-31 SPORT
- Győzött a „Kinizsi szív”
- Az első gurulás április 5-én
- Vízre szálltak a Dunakeszi Kajak Klub versenyzői
- 100 éves a Dunakeszi Kinizsi
- Iskolai röplabda a Kőrösiben
- Futakeszi

Dunakeszi Polgár VÁROSI MAGAZIN

VÁROSI MAGAZIN XV. évfolyam, 3. szám, 2014. március

• Megjelenik havonta 16.000 példányban • Kiadja: Keszi-Press Médiaszolgáltató Kft. • Kiadó-főszerkesztő: Vetési Imre • Szerkesztőség: 2133 Sződliget, Pf 5. • Tel./Fax: 06-27-353-520 • Mobil: +36-30-342-8032 • E-mail: vetesi.imre@gmail.com • Internetes elérhetőségünk: www.dunakanyarregio.hu • A lapot támogatja: Dunakeszi Város Polgármesteri Hivatala • Tördelés: BB Tanpress Bt. • Nyomda: Délkelet-Press Kft., 5600 Békéscsaba, Kétegyházi út 18. • Hirdetésfelvétel a Szerkesztőségben: a 06-27-353-520 és a +36-30-342-8032-es telefonszámokon • Uno Reklám: Kisbán Renáta +36-20-319-5213

• A szerkesztőség fenntartja a jogot, hogy a beküldött írásokat – a tartalom lényegi megváltoztatása nélkül – szerkesztett formában közölje. Kéziratot nem őrzünk meg és nem küldünk vissza. • A sajtónyilvánosság szellemében azon írásokat is közöljük, melyek tartalmával nem azonosul a szerkesztőség. • Minden névvel aláírt írásért a szerző felel. A hirdetések valódiságát a kiadó nem vizsgálja, tartalmáért felelősséget nem vállal!

• A Dunakeszi Polgár terjesztésével kapcsolatos észrevételeit, például: ha nem kapja rendszeresen, ha egy példánynál többet kap, ha bárhol halomban lerakva látja, kérjük jelezze szerkesztőségünknek! Telefon: +36-30-342-8032

A dicsőséges forradalomra emlékezett a város

AZ 1848-49-ES FORRADALOM ÉS SZABADSÁGHARC 166. ÉVFORDULÓJA TISZTELETÉRE VÁROSUNK ÖNKORMÁNYZATA A MÁRCIUS 15-E TÉREN KOSZORÚZÁSI ÜNNEPSÉGET RENDEZETT, MELYEN MEGJELENT DIÓSSI CSABA POLGÁRMESTER, ORSZÁGGYŰLÉSI KÉPVISELŐ, ERDÉSZ ZOLTÁN ALPOLGÁRMESTER, DR. MOLNÁR GYÖRGY DUNAKESZI VÁROS JEGYZŐJE, ÉS A KÉPVISELŐ TESTÜLET SZÁMOS TAGJA.

A nagy számú közönség először az ünnepi műsort tekintette meg. A Farkas Ferenc Művészeti Iskola Szín-Folt társulata és a Rokka néptánccsoport közös, zenéstáncos nagyszerű előadásában korabeli költők, írók műveiből készült összeállítással idézték fel a forradalom felejthetetlen napjait. Az emlékezetes előadást *Hoványné Martikán Erika* és *Gyúró Tamás* állította színpadra.

Szabó Katalin, az önkormányzat szóvivője köszöntő szavai után Dióssi Csaba lépett a mikrofonhoz.

– Talán szokatlan Dunakeszi életében, hogy az előre meghirdetett ünnepi beszédmondó helyett a város polgármestere lép fel a színpadra – mondta, majd így folytatta: – Az elmúlt napokban az egyik ellenzéki pártszövetség részéről több támadás érkezett az előre meghirdetett ünnepi szónok személyével kapcsolatban. Sőt, az egyik szorosan velük együttműködő környezetvédelmi egyesület petíciót készített. A pártszövetség egyik tagja jelezte, hogy amennyiben az eredeti szónok mondja el gondolatait, fütyüléssel, bekiabálással meg fogják zavarni a rendezvényt. Amikor mindezt *Tuzson Bence*

Szabó Katalin

tudtára adtam, ő úgy döntött, hogy személyénél sokkal fontosabb az ünnep méltósága, ezért visszalépett a beszéd elmondásától. Viszont azt gondolom, nincs ünnep, ünnepi gondolatok nélkül. Ezért megkérem kolléganőmet, Szabó Katalint, hogy tolmácsolja Tuzson Bence gondolatait.

„Tisztelt ünneplők!
Köszöntöm Önöket itt a Március 15. téren, ahol ismét összegyűltünk, hogy évről-évre együtt hajtsunk fejet 1848 hősei előtt, tisztelettel adózzunk az elesetteknek, és emelt fővel, büszkén emlékezzünk meg a múltról, a múltról, mely meghatározza jelenünket és jövőnket. Minden nemzet szívében ott él történelme akarva-akaratlanul, így nekünk, a magyar nemzet tagjainak kötelességünk emlékezni, elfogadni, és tanulni belőle.

„A történelem az élet tanítómestere” - szól a mondás. Mit tanultunk hát 48-ból?

Megtanultuk, hogy büszke és erős nép a magyar. Megtanultuk, hogy nem élhetünk idegen hatalmak béklyójában, ahol eltiporják önbecsülésünket, és szolgamód, másodlagos szerepre kárhoztatnak.

Az a nép, amely lehajtott fejjel lemond önmagáról, pusztulásra van ítélve, a nemzethalál árnyékában tengődik, kiszolgálva az idegen urakat.

A szabadságharc jól ismert mártírjai és névtelen hősei ma bennünk élnek tovább. Ők akkor és ott döntöttek, hogy „rabok tovább nem lesznek”. Felemelték fejüket, és bátran a hatalom szemébe néztek. Megtették az első lépést, a szabadság felé.

Példaképül szolgálnak ma is, nemcsak hazánkban, de szerte a nagyvilágon is.

Egy bátor, büszke nép a miénk. Mondják, hogy a forradalmak viszik előre a világot, mondják, hogy a történelem rossz szokása, hogy megismétli önmagát.

Több forradalmat is megvívtunk azóta. Némelyeket nem életek árán, nem karddal és

Dióssi Csaba

vérrel, hanem elhatározással, a megelégelés dühével, és a demokrácia békéjével. Mindig képesnek kell lennünk arra, hogy ha kell, közösen mondjuk ki: Elég! Egy öntudatos nemzetnek készen kell állnia arra, hogy ha úgy hozza a balsors talpra álljon és így kiáltson: Elég az olyan hatalomból, amely idegen érdekeket szolgál, a hatalomból, amely nem előre, hanem hátra húz, melynek bitorlói önös érdekektől hajtva elfeledkeztek a magyar népről.

1848-ban bizonyítottunk. Bizonyítottuk, hogy nem vagyunk szolganép, mely céltalanul vergődik láncai közt.

Az elmúlt század során nemegyszer leráztuk a láncokat, megszabadultunk a visszahúzó erőktől.

Az utóbbi években nem idegen elnyomó hatalmak terhe-

it nyögtük, hanem az adósságokét, és az egész világon jelenlévő válságét, de kimásztunk az adósság verméből, hogy ráléphessünk egy útra.

Ez az út hosszan vezet a cél felé. Ez az út csak a miénk, közösen, két kezünkkel építjük, ezért bizton állíthatjuk, hogy odavisz, ahová akarjuk, de ahhoz, hogy elérjük ezt az áhított célt, meg kell védenünk az eddig lerakott köveket, nem visszafordulnunk, hanem előre, és csak előre szabad törnünk, ahogy az eddigi években büszke magyarként tettük.

Egy olyan ország polgárai vagyunk, hol ha szél támad, mi nem elbújunk, hanem hajóra szállunk, és vitorlát bontunk. Ez a vitorla a szabadság iránti vágyból, Magyarország iránti hűségünkből és szeretetünkből, az összetartozásból szőtt erős vászon.

Engedjék meg, hogy Petőfi Sándor sorait idézzem, aki 48 kulcsszereplője, a szabadság szerelmese, és teljes szívéből magyar volt. :

„Magáért születik az ember,
Mert már magában egy világ?
Vagy Ő csak egy gyűrűje
Az óriási láncnak
Melynek neve emberiség?”

Az emberiség szó helyett a költő akár a nemzet szót is írhatta volna, hiszen ahogy egy szőlőszem sem érik meg egy napsugár melegétől, úgy egy ország felemelkedéséhez is mindannyiunk munkája, tehetsége és mindenekelőtt kitartása szükséges. A 2013-as árvíz során ismét megmutattuk: együtt dobban a magyar szív a bajban. Ahogy a szőlőszemből sem egy nap alatt készül el a bor, úgy a mi együttes munkánkhoz is idő kell.

Mind arra vágyunk, hogy végre újra számítson Magyarország, hogy szerte a világon ismét tisztelettel tekintsenek ránk, és azt mondják: Igen, jól csinálták! A maguk útját járták, a maguk erejéből, és igazuk volt! Célhoz értek.

Ma már nem a szabadságért küzdünk, hanem az otthon melegének biztonságáért, a munka méltóságáért, gyermekeink jövőjéért.

Adjuk hát át nekik, a jövő reménységeinek is ezt az elhatározást, ezt a bátorságot, és büszke kiállást, melyet 1848 tanított nekünk.

Tisztelet 48 hőseinek, elszánt hazafiainak, tisztelet a magyar népnek!”

A beszéd elhangzását követően elsőként Dunakeszi város Önkormányzata nevében Dióssi Csaba, Erdész Zoltán és Dr. Molnár György koszorúzta meg a forradalom emlékhelyét. Ezt követően a pártok, nemzetiségi önkormányzatok, intézmények, civil szervezetek, az országgyűlési képviselőjelöltek, majd magánszemélyek helyezték el az emlékezés virágait.

Katona M. István
A szerző felvételei

Fáklyás felvonulás:

A demokratikus ellenzék Nyílt levélben majd március 14-én este fáklyás felvonulással fejezte ki tiltakozását, hogy a Március 15-ei városi ünnepség meghívójában ünnepi szónokként az a Tuzson Bence neve szerepel, aki a Fidesz-KDNP színeiben indul az április 6-ai országgyűlési képviselő választáson.

A nyílt levél írói síkra szálltak a közös ünneplés mellett, amely nélkülözi a pártpolitikát: „Most megmutathatjuk választóinknak, hogy vannak közös ügyeink, 1848 eszméje felhatalmaz, és egyben kötelez is minket a méltó megemlékezésre. A Fidesz-KDNP képviselőjelöltjének egyedüli szerepeltetése azonban csorbítja a közös értékeinket…” – olvasható a levélben, melynek aláíró bejelentették, hogy kérésük figyelmen kívül hagyása esetén nem hajlandók részt venni a „kampányeseményen”. Bár *Dióssi Csaba* még a fáklyás felvonulás előtt jelezte, hogy Tuzson Bence nem tartja meg beszédét, az ellenzékiek mégsem vettek részt az ünnepségen.

A Nyílt levél aláírói - mint az a különböző internetes portálokon olvasható - március 14-én este fáklyás felvonulást tartottak a Városháza előtt, ahol *Szabó Imre,* a Kormányváltó pártok országgyűlési képviselőjelöltje mondott beszédet, aki – többek között – egyoldalúnak nevezte a városi tájékoztatást: „ahol a politikai küzdelemben a városvezetés pártja felé ennyire lejt a pálya, ott nem lehet beszélni szabadságról, demokráciáról.” – jelentette ki. A demokratikus ellenzék demonstrációja a Március 15. téren zárult, ahol a pártok képviselői elhelyezték a megemlékezés koszorúit az 1848-49-es emlékműnél.

Mint az a városi ünnepségünkről készített tudósításunkból is kiderül Tuzson Bence és az önkormányzat vezetői számára személyénél fontosabb nemzeti ünnepünk méltósága, az 1848-as forradalom hősei előtti tisztelgés. Ezért és Dunakeszi valamennyi polgára iránt érzett tisztelete jeleként Tuzson Bence – mint előre bejelentett ünnepi szónok - visszalépett beszédének elmondásától.

(Vetési)

Dunakeszi Viadal, avagy történelmi lecke

HARMADIK ALKALOMMAL RENDEZTE MEG DUNAKESZI VÁROS ÖNKORMÁNYZATA AZ 1848-49-ES FORRADALOM ÉS SZABADSÁGHARC 166. ÉVFORDULÓJA TISZTELETÉRE AZ EGYRE NÉPSZERŰBB DUNAKESZI VIADALT. AZ ÁLTALÁNOS ISKOLÁKBÓL ÉS ÓVODÁKBÓL TÖBB MINT 1500 FIATAL JÖTT EL, HOGY LELKES TANÚJA LEGYEN AZ EGYKORI DICSŐSÉGES HARCOK FELIDÉZÉSÉNEK.

A korabeli honvéd tábor, a huszárbemutató és nem utolsósorban a csaták megjelenítésében szerepet vállalt a Váci Huszár- és Nemzetőr Bandérium, Veresegyházról a Katonai Hagyományőrző Egyesület, *Daragó József* és *Gyenes László* a verőcei Ménkő Tanyáról a 13. Hunyadi Huszár és Betyárezred képviseletében. A vérteseket a Mogyoródi Sándor Huszárok és Lovas Hagyományőrzők Egyesületének tagjai játszották. A Himnusz elhangzása után *Szigeti Béla* hagyományőrző huszár százados jelentett a felsorakozott katonákat megszemlélő *Dióssi Csaba* polgármesternek, aki ezt követően köszöntötte a megjelenteket, köztük elsősorban a diákokat, hangsúlyozva, hogy a viadal megrendezésével nem titkolt szándékuk, hogy elsősorban nekik jelenítsék meg történelmünk kiemelkedő időszakát. Idén nemcsak Dunakesziről, de Verőcéről és Újpestről is érkeztek csoportok, akik érdeklődve figyelték a III. Dunakeszi viadal eseményeit.

– Szerencsés időszakban élünk. Utoljára nagyapáink idejében volt arra szükség, hogy a magyar hősiesség megmutatkozzon. Ez az időszak 1956 októbere volt s itt egy kis kitérőként hadd mondjam el, hogy büszkék lehetünk, hiszen az 1956-os forradalom egyik hőse, *Wittner Mária,* itt él városunkban. De azóta békében élünk, hiszen ha a politikusok jól dolgoznak, és nincs elnyomásban egy nemzet, akkor nincs arra szükség, hogy fiatal fiúk vagy lányok ezrei életüket adják a szabadságért. Most máshogy tudjuk megmutatni a hazaszeretetünket. Mindenki azzal tudja legjobban szolgálni hazáját, városát, családját, ha elvégzi azt, ami békeidőben az ő dolga. A ti esetetekben ez a tanulás, de az is nemes cselekedet, hogy amit eleink kiharcoltak nekünk, arra tisztelettel tekintünk, és vigyázunk a környezetünkre, a körülöttünk lévő rendre. Remélem, hogy a mai napon a szívetekbe zárjátok azokat a hősöket, akik elérték, hogy ma még van Magyarország, és akik hősiességének köszönhetően mi békés életet tudunk élni –hangsúlyozta a polgármester.

És elkezdődött a történelemidézés. A falusi jelenetben toborzótáncot jártak a huszárok a legényekkel, mert egykor szükség volt a honvédseregnek hazaszerető katonákra. Aztán kezdetét vette a csata. Előbb a magyar és osztrák csapatok parancsnokai az akkori kor hadi szokásainak megfelelően vívtak meg egymással. Ezt követően eldördültek az ágyúk, majd a gyalogosok sütötték el puskáikat. A látványos és „hangos” tüzérségi előkészítés után egymásnak rontottak a katonák. Az ütközetet az iskolás gyerekek hangos biztatása kísérte, lelkesítve a magyar honvédeket. A viadal záróakkordjaként a diákok „csatájára” is sor került, összecsaptak a piros csákós magyar és fekete sapkás osztrák „harcosok”.

A csata végkimenetele döntetlen lett, de nem ez az érdekes. Ami fontos, hogy mindannyian tanulságos történelmi tapasztalattal lettek gazdagabbak. Nevezetesen a szabadságszerető magyar nép egykori hősiességéről, hazaszeretetéről kaptak emlékezetes történelmi leckét.

Katona M. István
A szerző felvételei

Befogadó település díjban részesült Dunakeszi

Kövér László: befogadni annyit jelent, mint esélyt adni másoknak

A díjazott városok vezetői az Országgyűlés elnökének társaságában

KÖVÉR LÁSZLÓ, AZ ORSZÁGGYŰLÉS ELNÖKE MONDOTT BESZÉDET AZ IDEI BEFOGADÓ MAGYAR TELEPÜLÉS DÍJAK ÁTADÁSA ELŐTT A PARLAMENT DELEGÁCIÓS TERMÉBEN 2014. MÁRCIUS 13-ÁN. AZ ELISMERÉSSEL A FOGYATÉKOS EMBEREK SZERVEZETEINEK TANÁCSA (FESZT) OLYAN HAZAI TELEPÜLÉSEKET DÍJAZOTT, AMELYEK SOKAT TETTEK A FOGYATÉKOSSÁGGAL ÉLŐ EMBEREK INTEGRÁCIÓJÁÉRT ÉS AZ ESÉLYEGYENLŐSÉGÜKÉRT. A HÁROM DÍJAZOTT VÁROS: BUDAÖRS, DUNAKESZI ÉS TAPOLCA.

Befogadni annyit jelent, mint esélyt adni másoknak arra, hogy a társadalom értékes, öntudatos, magukról gondoskodni tudó polgáraivá válhassanak - hangoztatta az Országgyűlés elnöke, amikor a Parlamentben átadta a Befogadó magyar település díjakat és a tehetséges értelmi fogyatékos fiatalok elismerésére létrehozott Göllesz Viktor-ösztöndíjakat.

Kövér László a fogyatékossággal élő emberek esélyegyelőségéért alapított díjak ünnepélyes átadásán a közelgő március 15-i ünnepre utalva azt mondta, a nemzet nem mondhat le senkiről, mindenkinek meg kell adni a lehetőséget arra, hogy kibontakoztassa tehetségét. Az Országgyűlés elnöke a közösség szempontjából pazarlásnak mondta, ha a fogyatékossággal élő emberek nem kapják meg a szükséges támogatásokat ahhoz, hogy képzett, értékes, adott esetben pótolhatatlan munkát végző, jól kereső polgárokká válhassanak.

Szavai szerint a fogyatékossággal élők számára alapított ösztöndíjak fontos küldetést teljesítenek, mert új lehetőséget teremtenek nem csak azoknak, akik kapják, hanem a közösség minden tagja számára.

Idén Tapolca, Budaörs és Dunakeszi vezetői vehették át az Országgyűlés elnökétől - a Fogyatékos Emberek Szervezeteinek Tanácsa által alapított - a Befogadó magyar település díjat. A díjat minden évben azok a települések vezetői vehetik át, amelyek "sokat tettek a fogyatékossággal élő emberek integrációjáért, és elhivatottak az esélyegyenlőség megteremtése felé".

A három díjazott város képviselői közül Dunakeszi eddigi integrációs tevékenységét, a fogyatékkal élők esélyegyenlőségét segítő fejlesztéseket, közösségi tevékenységet *Dióssi Csaba* polgármester ismertette az országos rendezvény résztvevőivel a Parlament Delegációs termében. Dunakeszi bemutatásaként elmondta, hogy a 2010-ben megválasztott önkormányzat új stratégia mentén kezdte meg munkáját, többek között életre hívta, a Dunakeszi a Mi városunk programot, melynek egyik fontos eleme a közösségi összefogás és a lokálpatriotizmus erősítése, a helyi értékek bemutatása, ápolása. Azért dolgozunk, hogy mindenki sajátjának, otthonának érezze Dunakeszit – mondta a polgármester, aki külön hangsúllyal beszélt a mozgáskorlátozottak, az értelmi fogyatékkal élők érdekében végzett tevékenységről, melyet a Humán Szolgáltató Központ irányít.

Kövér László átadja a város elismerését Dióssi Csabának

Dióssi Csaba teljes körű képet adott a szabadidős, rehabilitációs programokról, a közintézmények akadálymentesítéséről, a gyalogos- és kerékpáros átkelőhelyek építéséről. Beszámolt arról is, hogy több helyen létesült akadálymentesített WC a tolókocsival közlekedők számára.

Az önkormányzat kiemelt partneri kapcsolatot ápol ezen a szakterületen tevékenykedő közösségekkel. – A hátrányos helyzetű családok, a tartósan fenntartási gondokkal küzdő, és a hatvan év felettieket élelmiszer csomaggal segítjük. Az idősek és gyermekek részére karácsonyi ünnepséget szervezünk. A nyári szünetben meleg ételt biztosítunk a hátrányos helyzetű gyerekek részére – sorolta hosszasan az önkormányzat sokrétű tevékenységét Dióssi Csaba polgármester, akinek tájékoztatóját nagy tapssal fogadták az ünnepség résztvevői. Végezetül hozzátette: Nagy megtiszteltetés számunkra ez az elismerés. Mikor beadtuk a pályázatot mi magunk sem hittük, hogy a díjazottak között lehetünk, hiszen sok feladat áll még előttünk ezen a téren. De ez az elismerés arra ösztönöz minket, hogy még kiemeltebben kezeljük ezt a területet a városi fejlesztések során.

A dunakeszi küldöttség tagjaként az ünnepségen jelen volt *Tuzson Bence* területi fejlesztési biztos és *Szabó Katalin,* az önkormányzat szóvivője.

A parlamenti rendezvényen adták át az Értelmi Fogyatékossággal Élők és Segítőik Országos Érdekvédelmi Szövetsége által 2003-ban alapított Göllesz Viktor ösztöndíjakat is. Az ösztöndíj célja a tehetséges értelmi fogyatékossággal élő fiatalok támogatása, közösségi tevékenységük és beilleszkedésük elősegítése.

Vetési Imre
Fotó: KeszíPress

körzeti képvi

Tisztelt Dunakesziek! Tisztelt Révdűlőiek!

A Katonadomb terület immáron több éve városunk jelentős rendezvényei helyszínéül szolgál. Célunk, hogy a Katonadomb teljes értékű szabadidőparkká váljon, melyet mindenki szabadon használhat. Az erre vonatkozó környezetrendezési koncepciótervből kiderül, hogy egy „többgenerációs játszótér” kerülhet kialakításra akadálypályával, játékhajóval, kutyafuttatóval, kültéri fitnesz pontokkal, mászópiramissal, tanösvénnyel, vízisportteleppel. A fejlesztések között kosárlabdapálya, lábteniszpálya kiépítése és pingpongasztalok kihelyezése is szerepel.

2014. február 1-jén *Schirilla György* körzetünkben, a révnél úszott az 1°C-os Dunában. A „nemzet rozmárja” ismét rendkívüli teljesítményről tett tanúbizonyságot, több száz érdeklődő előtt. Ezúton is gratulálunk teljesítményéhez és jövő évben is várjuk.

2014. március 14-én 11 órakor került megrendezésre a III. Dunakeszi Viadal, huszárbemutatóval.

A Közüzemi Kft. munkatársai folyamatosan végzik az árkok és útszélek takarítását; egyúttal a volt „Kék Iskola” takarítása is megtörtént. Köszönjük munkájukat.

Tájékoztatom Önöket, hogy március elsejétől megkezdődött a „zöldhulladék” elszállítása. Körzetünkben minden páros hét hétfőjén szállítják el a nyesedéket.

Kérem, hogy esetleges észrevételeikkel, ötleteikkel a jövőben is bizalommal keresni szíveskedjenek, mint azt eddig is tették (tel.: 70-337-1604, e-mail: vincze.geza56@gmail.com).

Vincze Géza
1. számú választókörzet képviselője

Tisztelt Lakótársaim!

Zajlanak a városközpont közterületi rehabilitációjának előkészületi munkái, amelynek keretében a villamos hálózat földszint alá történő áthelyezése fog megtörténni. Ezzel kapcsolatban a kivitelezők egyeztetéseket folytatnak a teret körülvevő ingatlanok tulajdonosaival.

A báli szezon idén sem múlhatott el a körzetben iskolai bálok nélkül. Időrendi sorrendben előbb a Szent István Általános Iskolában, majd a Bárdos Lajos Általános Iskolában rendezték meg a hagyományos jótékonysági bált. Mindkét iskola tanári és szülői közössége ismét tanúbizonyságát tette a közösség erősítésének és az együtt végzett munka eredményességének.

Lakossági bejelentések érkeztek hozzám, mely szerint a Szent István Általános Iskola körüli utak közlekedés biztonsági felülvizsgálatát kérik. A kérés szerint fontos lenne a burkolati jelek újrafestése az I. világháborús emlékműnél. Szintén az emlékműnél a kitett tábla a körülötte lévő zöld felület takarásában van. Javasolják táblával jelölt gyalogos átkelőhely kialakítását vagy egy figyelemfelkeltő tábla kihelyezését a Táncsics utca elejére a buszról leszálló gyerekek védelmére. Jelezték, hogy a Táncsics utcából egyik napról a másikra eltűnt a fekvőrendőr. Többen jelezték, hogy napi rendszerességgel fordul elő az a probléma, hogy a kialakított kerékpár sávon a jelenlegi KRESZ szerint ugyan két irányban közlekedhetnek a kerékpárosok, de a nagy létszámú gyalogos forgalom miatt a gyalogosok csak az autók érkezésére figyelnek a kerékpárosokra nem. Többször előfordult már, hogy a szabályosan szembe jövő kerékpáros gyalogossal ütközött.

A felmerült problémákat továbbítottam az Önkormányzat Lakásszolgálati Osztálya vezetőjének, kérve a fekvőrendőr mihamarabbi visszahelyezését, a kerékpárúttal kapcsolatos problémáknak megnyugtató megoldását, valamint a többi javaslat végig gondolását, mely az Iskolába, Óvodába járók biztonságos közlekedését segítené.

Egyéb észrevételeiket, javaslataikat továbbra is várom a következő elérhetőségeken:

E-mail:
joszabo01@t-online.hu
Levelezési cím: 2120 Dunakeszi, Fő út 25.

Üdvözlettel
Szabó József
3. számú választókörzet képviselője

FEJLESZTÉSEK a körzetben élők érdekében

Tisztelt Lakótársaim!

Bizonyára sokan emlékeznek rá, hogy januárban már tájékoztattam Önöket a 2. számú választókörzetben megvalósuló tervekről, fejlesztésekről, a lakókörnyezet szépítéséről.

Noha még csak most kezd tavaszodni, de máris örömmel jelenthetem, hogy a tervek közül van, ami már meg is valósult. Szeretném azt az örömhírt megosztani Önökkel, hogy nemcsak ősszel ültettünk fát, hanem most tavaszszal is, amely a Szent István Park környékén lakók összefogásával valósult meg. Nagyon köszönöm *Berecz Istvánnak* és néhány segítő lakótársának, akik odafigyelésének, önzetlenségének köszönhetően újabb fákkal gazdagodott lakókörnyezetünk.

Tavaly ősszel megígértem, hogy 2014 tavaszára újból igénybe vehetik a gyerekek azt a játszóteret a Szent István Parkban, melynek játszóeszközeit újra, az uniós szabványoknak és előírásoknak megfelelőre cserélik ki néhány héten belül, amit a Polgármesteri Hivatal Műszaki Osztályán is megerősítettek. Ezt én is meg tudom erősíteni!

A másik örömhír az itt élők számára – mint azt az év elején bejelentettem – hogy 2014-ben a legfontosabb projektként kezelem a Barátság út 16-26. számú épület mellett, a Szent István Parkban kiépített parkolókhoz vezető földes út leaszfaltozását, a kátyúk, vizes gödrök felszámolását. Határozottan kijelenthetem, hogy legkésőbb a nyáron elkészül a pormentes, aszfalttal borított út, melynek megvalósítását támogatja Dióssi Csaba polgármester úr. Az út tervei elkészültek, az engedélyeztetés, a közbeszerzési eljárás van soron – tudtam meg a műszaki osztályon.

Lakossági bejelentések, igények alapján a műszaki osztály vezetőjével felmérjük, hogy a Barátság út 16-tól a piacnál lévő üzletsorig milyen ütemezéssel tudja a város elkészíteni az összekötő járdát. Ugyancsak konzultálunk arról is, hogy a Meder utcától hogyan lehet kiépíteni a járdát - az üzletsor mellett – a szemközt lévő, Barátság úti buszmegálló kulturált megközelítése érdekében. A műszaki megvalósítás előtt a teljes körű egyeztetés azért is indokolt, mert értesülésem szerint a piac mögötti terület magántulajdonban van. Amennyiben ezen a területen valamilyen építkezés, változás lesz, az mindenképpen befolyásolja a területen a parkolást és gyalogos közlekedést.

Egyik lakótársunk levélben kérte, hogy a Szent István Park déli oldalán építsük ki a közvilágítást a Barátság úttól a négyemeletes Duna-parti épületsorhoz, a „cserepes házakig" vezető járda mellett. E lap hasábjain keresztül is megígérhetem, hogy minden erőmmel és tehetségemmel azon leszek, hogy a földes út aszfaltozásával együtt ezt a jogos felvetést is orvosoljuk az önkormányzat segítségével.

Kárpáti Zoltán
2. számú választókörzet
képviselője

Tisztelt Dunakesziek!

Az utóbbi napokban levélben, ill. internetes fórumon is többen megkerestek a választókerületemben az iskolai körzethatár változásokkal kapcsolatban. Az oktatási kérdések most már állami kompetenciába tartoznak, viszont kötelességemnek éreztem, hogy az e tárgyban rendelkezésre álló információkat összeszedjem.

A Széchenyi iskola régi körzetéből nagyjából 7-8 osztálynyi gyerek fog első osztályba menni idén, de az iskola csak 3, maximum 4 osztályt tud indítani. A helyzet megoldását átmenetileg a Bárdos és Szent István iskolák idén nyáron megvalósuló bővítése jelenti, ahol a 3-4 plusz osztályt lehet elhelyezni.

A gyerekek szállítása iskolabusszal fog történni. Az iskolabuszban pedagógusok kísérik majd a tanulókat. A végleges megoldást az Alagliget szomszédságában felépülő új iskola fogja jelenteni, ahová azok a gyerekek járnak majd, akik most átmenetileg a Bárdosba és a Szent Istvánba kerülnek elsősként. Az elmondottak alapján nincs tehát akadálya annak, hogy az osztályközösségek együtt kerüljenek át az új iskolába. Mivel egy ilyen fontos témában még sok kérdése lehet a leendő iskolás gyerekek szüleinek, jeleztem a KLIK dunakeszi tankerületi igazgatója felé egy lakossági fórum meghirdetésének a szükségességét.

Az Alagliget lakópark két felét elválasztó erdősávval kapcsolatban is kaptam megkeresést. Itt ugyanis több fát festékszóróval számoztak meg, és a lakók tartanak tőle, hogy kivágják ezeket a fákat. Mivel ez egy állami tulajdonú földterület, arra vonatkozóan fenti témához hasonlóan nem lehet városon belüli illetékességben intézkedéseket hozni. A fák megjelölésének oka a következő: egy tavalyi szélvihar kidöntött egy fát, ami a közelében lévő ház erkélyére zuhant.

Ezt követően a Nemzeti Földalapkezelő Szervezet kijelölte azokat a fákat, amelyek valamely ház felé dőlnek, és hasonló károkat okozhatnak az ingatlanokban ill. a kerítésben. Mivel az erdősáv mellett lakók ragaszkodnak a megszokott zöld felülethez, kezdeményeztem a Városháza munkatársai felé, hogy a Földalapkezelővel vegyék fel a kapcsolatot, és jelezzék feléjük azt az igényt, miszerint a fákkal kapcsolatos döntéseket mindenképpen előzze meg az ott lakókkal folytatott konzultáció.

Tisztelettel:
Thoma Csaba
8. számú választókörzet
képviselője

A Lakótelep Szíve

Tisztelt Lakótelepi Polgárok!
Az elmúlt hónapban egy olyan fontos esemény létrejöttét szerveztem meg és tartottunk meg sikeresen, amelynek remélem komoly és látható eredménye lehet majd a közbiztonság és a szebb lakókörnyezet vonatkozásában is! Az összes közös képviselőt meghívtam egy tájékoztató és egyeztető megbeszélésre, melyen a polgármester úr, a műszaki szakemberek, és a többi lakótelepi képviselő is részt vett. A kezdeményezésünk, melyhez a közös képviselők segítségét kértük, s melyben Önöknek lesz döntő szava a következő:

Az önkormányzat minden lakóközösségnek, amely vállalja a feltételeket, kamerát szerel fel az épületébe, mely terveink szerint a rendőrségre lenne bekötve, így erősítenénk a közbiztonságot.

A másik lehetőség, hogy amelyik lakóközösség nagy többsége szerződésben vállalja a folyamatos gondozást, ott a kijelölt házhoz tartozó kertrészt az önkormányzat szakemberekkel elkészíti, megújítja, kút fúrásával biztosítja annak öntözhetőségét.

Ezek előkészítéséről egyeztettünk a közös képviselőkkel, s hamarosan megkezdjük az Önökkel való személyes egyeztetést is! Mivel ez minden társasházat érint a körzetben, ezért előre is türelmüket kérem, hiszen mindenhová személyesen szeretnénk eljutni, és tájékoztatást adni! Jelenleg a szerződés tervezet jogi keretbe foglalása zajlik, s amint ez megvan, megkezdjük a személyes egyeztetéseket Önökkel. A megvalósítás folyamatos lesz, ahol a szerződést a lakók legalább 70 %-a elfogadja, ott kezdődhet a kiépítés. Szeretném, ha már a nyáron néhány lakótömb elkészülhetne, ami szerintem nagy előrelépést jelentene ez körzetünknek!

A megbeszélésen felvetettem és javasoltam, hogy a kamerarendszer kiépítésekor, a lakótelepi parkolók is kerüljenek be a tervekbe, ez reményeim szerint jelentősen csökkentené az autóinkban okozott károkat, és lopásokat is! Kérem Önöket segítsék ezt a munkát javaslataikkal, észrevételeikkel!

Sportigazgatóként a Futakeszi szervezésében, újjáélesztésében is részt veszek. Ezúton is szeretném meghívni a Lakótelep Szívében élőket is, egy kis egészséges testmozgásra, március 23-án!

Érdemes előzetesen nevezni, mert így lehet ajándék pólót nyerni! Nevezés a honlapunkon lehetséges, mely a www.dunakeszi.hu címen érhető el, a „futakeszi" fülre kattintva!

Egyre többen keresnek meg levélben, e-mailben, és telefonon vagy akár személyesen a körzet gondjaival, s néha örömeivel is. Ez nagyon fontos számomra, ezért továbbra is kérem, segítsék a képviselői munkámat!

Elérhetnek a Dunakeszi Garas utca 4. levélcímen, a Seltenreich.j@dunakeszi.hu e-mail címen, vagy telefonon a 06-27-542-805 számon.

Seltenreich József
4 . számú választókörzet
képviselője

Tavaszi hírek a 9. számú választókerületben

Tisztelt Választókerületi Polgárok!
A 2014. év első félévének legfontosabb beruházása a Kossuth utcán, a Chili cukrászda magasságában a Toldi-Dombliget lakóparkot és a Tóvárost összekapcsoló gyalogátkelőhely, s az ezekhez csatlakozó két buszöbölbe helyezett buszmegálló lesz. A két lakópark között nagy a gyalogos forgalom, a Tóvárosból sok kisgyerek jár a Szent Erzsébet Katolikus Óvodába, de sokan mennek át babakocsival a Tóvárosba a játszótérre vagy csak sétálni, vásárolni, nyáron pedig a cukrászdába. Ugyanígy sokan járnak át a Tóvárosból a Toldi-Dombliget lakóparkba. Az autóbusszal közlekedőknek is biztonságos lesz az átkelés a Kossuth utcán munkába menetkor, vagy hazatéréskor. Úgy gondolom, sokan fognak itt le és felszállni, a biztonságot választva. A Kossuth utca-Széchenyi utca sarkán is megmarad a két buszmegálló, de feltehetően az ezeknél kialakult forgalom csökkenni fog. Jelenleg folyik a közbeszerzési pályázat, amint meglesz a kivitelező, azonnal elkezdődnek a munkálatok.

Az Önkormányzat több kereszteződésben helyez el útbaigazító táblákat – felmérésük, tervezésük folyamatban van – kértem, hogy az Árpád emlékmű is szerepeljen ilyen táblán. A kérést befogadták.

Még mindig nem elég a kutyaürülék gyűjtő tartály a körzetben. A Toldi-Dombliget lakóparkba négy, a Tóvárosba, illetve a Meggyes, Szedres utcákba is kértem három új tartályt kihelyezését.

A járdaépítés támogatása a szokott módon történik ebben az évben is. Kérem, hogy jelezzék, kik, hol és milyen hosszúságú járdát szeretnének (bocsak.vera@gmail.com).

A körzetben van néhány nagyon elhanyagolt közterület, ezek rendezését is tervbe vettem.

Köszönöm a szóbeli és írásbeli jelzéseket, észrevételeket, kérem, hogy ezután is keressenek meg minden, közösségünket érintő kérdéssel.

Bocsák Istvánné
9. számú választókörzet
képviselője

Rendőrség jó tanácsa: értékeink védelmében!

AZ ELMÚLT HÓNAPBAN TÖBB OLYAN ESET IS TÖRTÉNT, AMIKOR AZ AUTÓ, TEHERAUTÓ UTASTERÉBEN HAGYOTT ÉRTÉKEK KELTETTÉK FEL A BŰNÖZŐK FIGYELMÉT. A LEGTÖBB ILYET ESET ABBÓL ADÓDOTT, HOGY AZ AUTÓTULAJDONOSOK A BEVÁSÁRLÓKÖZPONTOKBAN A VÁSÁRLÁST KÖVETŐEN MÁSOK ÁLTAL KÖNNYEN HOZZÁFÉRHETŐ ÉS JÓL LÁTHATÓ HELYRE TETTÉK LE AZ AUTÓ UTASTERÉBE AZ AUTÓSTÁSKÁT AZ ABBAN LÉVŐ ÉRTÉKEKKEL.

Amíg a csomagtartóba bepakolták a megvásárolt árut, az elkövetők - kapva a lehetőségen, hogy a tulajdonos nem figyel éppen oda - feltűnés nélkül eltulajdonították az értékeket.

Történt olyan eset is, amikor a bolti vásárlások idejére a sértettek a táskájukat a bevásárlókocsira akasztották benne a pénztárcával, és iratokkal. Ez a kis idő is elég volt az elkövetőknek ahhoz, hogy elkövessék a lopást.

A lakásba se engedjen be ideigeneket! Minden esetben győződjön meg arról, hogy ki az a személy, aki a bejárati ajtó másik oldalán kopogtat, és be szeretne jutni a lakásba.

Ha valóban hivatalos személyről van szó, bátran kérjen tőle igazolványt. Ha nem tudja hitelt érdemlően igazolni, hogy valóban hivatalos céllal érkezett Önhöz, nyugodtan mondja meg neki, hogy telefonon keresztül leellenőrzi a szolgáltatónál, vagy hívja a rendőrséget. De semmiképpen ne engedje be a lakásába addig, amíg nem győződött meg arról, hogy a személy valóban az-e, akinek kiadja magát.

Arra is volt példa, hogy paplan-, edény- és más árusok kopogtattak az ajtókon. Sajnos mindegyik árueladás átverés volt, mivel eladták ugyan a sértetteknek a kiválasztott terméket, de nagyon magas áron, akár a termék valódi árának 10-15-szörös árán, és csak a későbbiekben derült ki, hogy egy pár ezer forintos rossz minőségű utánzatot vásároltak. Ne dőljenek be az ilyen házaló árusok „olcsó, akciós” termékeinek, inkább menjenek el márkakereskedésbe, ahol biztosan nem verik át Önöket.

Amennyiben mégis bűncselekmény elkövetésének áldozatává válik, haladéktalanul értesítse a rendőrséget az ingyenesen hívható 107-es illetve 112-es hívószámokon!

Dunakeszi Rendőrkapitányság

A közterület felügyelőknek köszönhetően 45 parkolóhely szabadult fel a lakótelepen

A POLGÁRMESTERI HIVATAL KÖZTERÜLETI FELÜGYELŐI OKTÓBERTŐL VIZSGÁLTÁK A LAKÓTELEPEN HAGYOTT, TÖBBNYIRE GAZDÁTLAN, RENDSZÁM NÉLKÜLI AUTÓKAT.

Az autók eltávolításának kettős célja volt, egyrészt a szabályok betartatása, másrészt a parkolóhelyek felszabadítása.

Az elmúlt hónapban lezárult akciónak köszönhetően 45 gépjárművel szemben intézkedtek a közterület felügyelők. Többnyire rendszám nélkül, évek óta ott hagyott kocsik foglalták a parkolóhelyeket és csúfították a várost. A lejárt műszaki forgalmú autók tulajdonosai felszólítást kaptak, akik ezt követően elszállították autóikat.

Az intézkedésnek köszönhetően a lakótelepen ezt a problémát sikerült felszámolni, a közterület felügyelők pedig a város többi részén folytatják ezen autók felderítését.

Avar és kerti hulladék égetése

Az avar-és kerti hulladék égetése közterületen és a tömör, városias beépítésű, a Barátság út, Fő út, Fillér utca és a Kiserdő utca által körülhatárolt területen tilos.

Az avar-és kerti hulladék égetése minden évben kizárólag két időszakban a kijelölt napon megengedett.

a) tavasszal: március 1-től május 15-ig szerdánként és szombatonként, illetve

b) ősszel: szeptember 15-től november 30-ig szerdánként és szombatonként végezhető.

Vasárnap és ünnepnapokon az égetés szigorúan tilos, abban az esetben is, ha az ünnepnap szerdai napra esik.

Az avar-és kerti hulladék égetése kizárólag személyes felügyelet mellett, a tűzvédelmi szabályok szigorú betartásával égethető el. Veszély esetén a tűz eloltásáról az égetést végző személy köteles gondoskodni.

Dunakeszi Város Polgármesteri Hivatala

RENDELETEK

- Dunakeszi Város Önkormányzata Képviselő-testületének 2/2014. (III.05.) önkormányzati rendelete a város 2014. évi költségvetéséről
- Dunakeszi Város Önkormányzata Képviselő-testületének 3/2014. (III.05.) önkormányzati rendelete egyes önkormányzati rendeleteinek módosításáról

FELHÍVÁS

A VOKE József Attila Művelődési Központ 2014-ben kiállítást rendez

„Dunakesziek a nagy háborúban”

címmel az első világháború kitörésének századik évfordulójára emlékezve.

A kiállítás szervezői várják mindazok jelentkezését, akiknek tulajdonában van bármilyen első világháborúval kapcsolatos

képeslap, fotóanyag, személyes történet, visszaemlékezés, napló, relikvia, hadifogsági emlék, katonakönyv, kitüntetés

A dokumentumokat az alábbi címre lehet küldeni, vagy személyesen bevinni.

Cím: Dunakeszi, Állomás sétány 17.
E-mail: voros.istvan@vokejamk.hu

Bővebb információ:
06 27 543 225 /102
06 20 563 30 69

www.vokejamk.hu

Plakát rend – Plakát trend Dunakeszin

„IGAZTALAN MINDEN OLYAN ÁLLÍTÁS, HOGY A KÉPVISELŐ-TESTÜLET MEGSZABTA VOLNA, HOGY KINEK ÉS MILYEN TARTALOMMAL ÉRTÉKESÍTHETI A FELÜLETEKET A KÖZÜZEMI KFT., MINT REKLÁMGAZDA" – JELENTETTE KI HATÁROZOTTAN AZ ÖNKORMÁNYZAT SZÓVIVŐJE.

Még 2011-ben egyhangúan döntött arról a képviselő-testület, hogy a városkép, és a rendezett viszonyok megteremtése érdekében megtisztítja Dunakeszit a több ezer illegálisan kihelyezett reklámhordozótól. E lap hasábjain is számos cikkben, interjúban foglalkoztunk a városképet romboló helyzettel. Azóta város szerte egységes, Dunakeszi címerével ellátott táblákat láthatunk. Az országos sajtó is foglalkozott a témával, mivel a választások közeledtével az ellenzéki pártok kifogásolták a plakáthelyek felosztását. Az üggyel kapcsolatban megkérdeztük az Önkormányzatot és a reklámgazda feladatokat ellátó Közüzemi Nonprofit Kft. vezetőjét.

„A 2011-ben hozott rendelettel valóban az volt az Önkormányzat szándéka, hogy az illegálisan kihelyezett, szabályozatlan plakáthelyzetet rendbe tegye, és egységes, átlátható, szabályos rendszert alakítson ki a városkép érdekében. A rendelet betarthatósága érdekében a képviselő-testület a városi tulajdonú Közüzemi Nonprofit Kft-t bízta meg a reklámgazdai feladatok ellátására, aminek köszönhetően a felületek értékesítéséből több mint 10 millió forint közösségi bevétel származik, míg korábban az illegálisan kihelyezett táblák után magánszemélyek szedtek bevételt – mondta megkeresésünkre *Szabó Katalin,* az önkormányzat szóvivője:

– Kinek a jogköre eldönteni, hogy a felületekre milyen tartalmú plakátok kerülhetnek?

Sz. K.: – A rendeletünk magukra a hordozókra vonatkozik, meghatározza a szabványméreteket, ezen kívül azok pontos díjazását, darabszámát és helyét, de tartalmukról a testületi döntés nem rendelkezik. Igaztalan minden olyan állítás, hogy a képviselő-testület megszabta volna, hogy kinek és milyen tartalommal értékesítheti a Közüzemi Nonprofit Kft., mint reklámgazda a felületeket.

– Mit takar a reklámgazdai feladat?- ezt már Homolya Józseftől, a Közüzemi Nonprofit Kft. vezetőjétől kérdeztük.

H.J.: – A rendelet értelmében többek között feladatunk a korábban illegálisan kihelyezett táblák eltávolítása, az új, városi arculatba illeszkedő táblák kihelyezése és azok felületeinek érékesítése. Időnként még helyeznek ki illegálisan táblákat, de ezeket hatósági úton gyorsan el tudjuk távolítani. A cég azóta több száz kisebb méretű reklámhordozót értékesített a helyi vállalkozóknak.

– Hogyan értékesítették az óriásplakátokat? Mi alapján kaphattak helyet a választási kampányban részt vevő pártok?

H.J.: – Az óriásplakátokat nagyobb kontingensben két cég vette bérbe. A pártoknak, amelyek a választási kampányban óriásplakátokat szerettek volna kihelyezni, ezeknél a cégeknél kellett helyeket igényelni. A felületeket nemcsak politikai pártok, de piaci szereplők, például TV csatornák, áruházak is kibérelték. A plakáthelyek kiosztását a jelentkezési sorrend határozta meg, így fordulhatott elő, hogy azok az indulók, akik későn, ez év februárjában jelezték igényüket, nem kaptak annyi helyet, mint amit szerettek volna.

(Vetési)

...Hogy pénze megtérüljön!

Ha fontos Önnek, hogy vállalkozása hirdetési költsége megtérüljön,
akkor válassza a Dunakanyar Régiót, melyet kéthetente **120 ezren olvasnak!**
Hirdessen Ön is a Dunakanyar Régió című színes közéleti újságban,
a térség legolvasottabb lapjában!

dunakanyar régió

HIRDETÉSFELVÉTEL:
Tel./Fax: **+ 36 27 353 520** Mobil: **+36 30 342 80 32** E-mail: **keszipress@gmail.com**

Fizetett politikai hirdetés

VÁLASZTÁS 2014: Tizenegy jelölt a dunakeszi választókerületben

MINT AZ KÖZISMERT AZ ÁPRILIS 6-I ORSZÁGGYŰLÉSI KÉPVISELŐ VÁLASZTÁSON AZOK A KÉPVISELŐJELÖLTEK INDULHATNAK, AKIK AZ 500 DARAB ÉRVÉNYES AJÁNLÁST LEGKÉSŐBB 2014. MÁRCIUS 3-ÁN 16 ÓRÁIG LEADTÁK A HELYI VÁLASZTÁSI IRODÁNAK.

A Dunakeszi központú Pest megyei 5. számú Országgyűlési Egyéni Választókerületi Választási Bizottság március 3-án, az esti órákban közzétett jegyzőkönyve szerint 11 egyéni jelöltet vett nyilvántartásba, akik indulhatnak az április 6-i választáson.

A választási bizottság sorsolással döntötte el, hogy a képviselőjelöltek nevei milyen sorrendben szerepelnek a szavazólapon.

A választási bizottság által nyilvántartásba vett jelöltek:

1. Pokriva Nándor, Nemzeti Érdekért Párt
2. dr. Tuzson Bence Balázs, FIDESZ-Magyar Polgári Szövetség, Kereszténydemokrata Néppárt
3. Nagy Andor, Negyedik Köztársaság
4. Budainé Kelemen Erzsébet, Jólét és Szabadság Demokrata Közösség
5. Fazekas Attila, Magyar Szociáldemokraták Magyar Polgári Pártja
6. Juhász Péter, Lehet Más A Politika
7. Méri László, Sportos és Egészséges Magyarországért
8. Kovacsics Imre, A Haza Nem Eladó Mozgalom Párt
9. Nyíri Márton, Jobbik Magyarországért Mozgalom
10. Szabó Imre (Magyar Szocialista Párt, az Együtt - A Korszakváltók Pártja, Demokratikus Koalíció, a Párbeszéd Magyarországért Párt, és a Magyar Liberális Párt
11. Horváth Ferenc, Közösség a Társadalmi Igazságosságért

Az Választási eljárásról szóló törvény 124.§ (2) bekezdése értelmében: „A független jelöltként indulni szándékozó választópolgár, illetve a jelöltet állítani szándékozó jelölő szervezet a rendelkezésre bocsátott összes ajánlóívet köteles átadni a választási irodának a jelölt bejelentésére rendelkezésre álló határidőben. E kötelezettség elmulasztása esetén a jelölt nyilvántartásba vételére illetékes választási bizottság hivatalból eljárva bírságot szab ki. A bírság összege minden be nem nyújtott ajánlóív után a kötelező legkisebb munkabér havi összegének a fele."

A fenti törvény szerint eljáró Helyi Választási Bizottság döntése alapján a Szabad Magyarok Pártja 4.060.000 Ft, a Szociáldemokrata Párt 50.750 Ft., Negyedik Köztársaság Párt 101.500 Ft, Magyar Demokratikus Unió Párt 2.537.500 Ft, Vállalkozók Szövetsége a Reformokért 5.075.000 Ft., Magyarországi Cigánypárt 7.612.500 Ft, Rend, Szabadság, Jólét Párt 5.075.000 Ft, Határon Túli Magyarok Pártja 5.075.000 Ft, Keresztény Magyarok Szövetsége 12.687.500 FT bírság megfizetésére kötelezettek.

A Dunakeszi központú Pest megyei 5. számú Országgyűlési Egyéni Választókerülethez tartozó települések: Csomád, Csömör, Dunakeszi, Erdőkertes, Fót, Göd, Veresegyház. A hét településen összesen 88.675 választópolgár szerepelt az induló névjegyzékben, akik 93 szavazókörben adhatják le voksaikat.

Az április 6-i voksoláson 31 országos lista - köztük 16 önálló, 2 közös, és 13 nemzetiségi - közül lehet választani.

(Vetési)

III. Dunakeszi Önkéntes Köztisztasági Nap

DUNAKESZI VÁROS KÖRNYEZETVÉDELMI TANÁCSADÓ TESTÜLETE IDÉN IMMÁR HARMADIK ALKALOMMAL RENDEZI MEG A VÁROSI ÖNKÉNTES KÖZTISZTASÁGI NAPOT.

Az elmúlt években 28 helyen számoltunk fel közös erővel illegális hulladéklerakókat. (Többek között: a Duna-parton, a Tetétlenen, az Alagi majorban, Dunakeszi-alsón több helyen, a tőzegtavaknál, a tőzeglápnál, a repülőtéren, az ÉFRI környékén, lakóparkok határában, a Fészek bevezető út mentén, a Malomárokban stb.) Az évek során – a Közüzemi Kft. és az Önkormányzat segítségével – több tonna illegális hulladéktól szabadítottuk meg Dunakeszit. Minden alkalommal száz felett volt az önkéntes jelentkezők száma, akik között voltak magánszemélyek, civil szervezetek, egyházak tagjai, környezetvédő szervezetek, nagycsaládosok, és pártok képviselői. Külön öröm, hogy sikerült megértetnünk és elfogadtatnunk a városunkba települt multinacionális szolgáltatók egy részével is azt az elvet, hogy a környezetvédelem valamennyiünk ügye, így közülük is többen csatlakoztak, eszközökkel és saját csapat kiállításával támogatták az eddigi Köztisztasági Napokat.

Idén május 3-án, szombaton 10.00-tól 14.00-ig rendezzük meg az eseményt, több helyszínen, melyekről a későbbiekben nyújtunk tájékoztatást.

Várjuk mindazok jelentkezését, akik tenni szeretnének környezetünk szebbé, tisztábbá tétele érdekében!

Jelentkezni lehet a koztisztasaginap@dunakeszi.hu e-mail címen, vagy telefonon a 06-70-424-3587-es telefonszámon (lehetőleg a délutáni órákban).

Tegyünk együtt környezetünkért, és ne feledjük: a terepen már mindenki civil!

Nyíri Márton,
Környezetvédelmi tanácsnok

Akadály a főúton

HOSSZÚ HÓNAPOK ÓTA NEHEZÍTI A 2-ES SZÁMÚ FŐÚTON KÖZLEKEDŐK HALADÁSÁT A SZAKORVOSI RENDELŐINTÉZET KÖZELÉBEN, A FŐÚT ÉS A TEMETŐ UTCA KERESZTEZŐDÉSÉNÉL AZ ÚTTESTRE KIHELYEZETT, ÚTAKADÁLYRA FIGYELMEZTETŐ TÁBLA.

A Budapest felől haladó sávban, a vizes akna fölött éktelenkedő akadályt kerülgető autósok számtalanszor kerülnek nem várt helyzetbe, különösen, ha előttük pl. teherautó halad, és miatta nem látják az oszlopként magasodó táblát, melyet csak szinte az utolsó pillanatban tudnak kikerülni. De ez sem egyszerű feladat, mert a Vác felől érkező és balra kanyarodni szándékozó autók abban a térben várakoznak a befordulás lehetőségére, ahová a Budapest felől haladók kénytelenek ráhajtani, hogy ne ütközzenek a sávjukba árválkodó akadályt jelző táblának. A helyzetet bonyolítja, hogy alig pár méterre van a gyalogos átkelőhelytől, melynek forgalma ugyancsak kihat az autósforgalomra…

Olvasóink közül sokan, sokféleképpen jelezték szerkesztőségünknek a problémát, melynek megoldását már hosszú ideje szorgalmaz a polgármesteri hivatal is. Mint azt megkeresésünkre *Manhalder Zoltánné,* Dunakeszi Polgármesteri Hivatal Lakosságszolgálati Osztály osztályvezetője elmondta, hogy a városi vízhálózat aknájának fedlapjára a Magyar Közút Nonprofit Zrt. helyezte ki az útakadály táblát. - A Polgármesteri Hivatalhoz számos lakossági bejelentés érkezett ezzel kapcsolatban, hiszen ez nagy mértékben zavarja a Fő út forgalmát. A lakossági bejelentéseket továbbítottuk a Magyar Közút felé. Tudomásunk szerint a hiba elhárítása rövidesen megtörténik, a Magyar Közút Zrt, erre felszólította az üzemeltetőt, a DMRV Zrt.-t. – mondta az osztályvezető asszony.

(Vetési)
Fotó: KeszíPress

Bevezetett közéleti újság számlaképes
HIRDETÉSSZERVEZŐKET
keres.
Tel.: +36 30 342 80 32

Látogassa honlapunkat is:
www.dunakanyarregio.hu

Nyíri Márton

Munkaügyi statisztikák kozmetikázása helyett **minőségi, hosszú távú megélhetést biztosító munkahelyeket teremtünk**. Elég volt a leépítésekből, és abból, hogy térségünkben sorra mennek tönkre a kis- és középvállalkozások. **Dunakeszin kezdeményezzük az intézményi takarítás és a konyhák kiszervezésének felülvizsgálatát. Újraépítjük az élelmiszeripart, könnyűipart, ösztönözzük a turizmust.**

Dunakeszin az elmúlt évben két alkalommal volt késelés. Fóton extrém méreteket öltött a kábellopás- és égetés. Csömörön szintén kábellopás miatt szünetelt a HÉV közlekedése. Több településen megjelent a prostitúció és a kábítószerrel való visszaélés. Dunakeszin többrendbeli szexuális zaklatás miatt ítéltek el egy tanárt több év fegyházra. Fellépünk a közrend megszilárdítása érdekében, **településeinken több rendfenntartót biztosítunk, szigorúan büntetjük az erőszakos cselekményeket, kémiai kasztrálást vezetünk be a nemi erőszakot elkövetők esetében.**

Az orvosi rendelőket korszerűsítjük. **Felülvizsgáljuk a szakrendelések kiszervezését. Felszámoljuk a hosszú várólistákat**, fölösleges protokollokat. **Az ügyeleti ellátást** a több, más városban működő rendszerhez hasonlóan **24 órásra bővítjük.**

Több településünk túlnépesedett, miközben az infrastruktúra fejlesztése elmaradt. **Szükség van új bölcsődei-, óvodai-, és iskolai férőhelyek kialakítására.**

Útjaink jelentős része botrányos állapotú, különös tekintettel a településeinket összekötő közutakra. Régi, be nem váltott ígéret az **M2 főút kétsávossá bővítése**, és lényeges, hogy továbbra is ingyenes maradjon a használata, hiszen elkerülő funkcióját csak így képes betölteni. A közösségi közlekedésben **felszámoljuk a késéseket és járatkimaradásokat**, különös tekintettel a vasútra.

Támogatjuk a **környezetbarát energiaforrások lakossági elterjedését** és a **szelektív, háztól való begyűjtésen alapuló hulladékgazdálkodási rendszer kiépítését**. Kistérségi sportkoncepciót alkotunk, melynek keretében megvalósítható lesz egy **minden igényt kielégítő sportkomplexum ott, ahol sem környezeti- sem közösségi érdekeket nem veszélyeztet**.

Településeinken felderítjük az **elmúlt 24 év esetleges visszaéléseit, különös tekintettel az ingatlanértékesítésekre, hosszú távú bérletekre, földeladásokra**. Különösen indokolt a fóti átláthatatlan helyzet és irracionális gazdálkodás részletes elemzése és a **felelősök megnevezése**.

Megélhetést, rendet, elszámoltatást!

JOBBIK MAGYARORSZÁGÉRT MOZGALOM

ÁPRILIS 6.

Facebook: Nyíri Márton, www.dunakeszi.jobbik.hu

Tankerületi konferencia

SZAKMAI ÉS AKTUÁLIS KÉRDÉSEK SZEREPELTEK A FEBRUÁR 21-ÉN MEGRENDEZETT I. TANKERÜLETI PEDAGÓGIAI KONFERENCIA NAPIRENDJÉN. AZ ESEMÉNYRE A DUNAKESZI RADNÓTI MIKLÓS GIMNÁZIUM SPORTCSARNOKÁBAN KERÜLT SOR, AHOL A NÉZŐTÉR MEGTELT A TANKERÜLETHEZ TARTOZÓ OKTATÁSI-NEVELÉSI ÉS MŰVÉSZETI INTÉZMÉNYEK TANÍTÓIVAL, TANÁRAIVAL, ÖSSZESSÉGÉBEN MINTEGY 650 FŐVEL.

Eich László, a Klebelsberg Intézményfenntartó Központ Dunakeszi Tankerületi igazgatója bevezetőjében utalt arra, hogy a városban szép hagyománya van az évenként megrendezett Pedagógiai napok sorozatának. A mostani új hagyományt teremtő rendezvényt ennek szellemében, de a tankerület egészére kibővítve szervezték meg.

Eich László

A továbbiakban köszöntötte a megjelenteket, köztük *Dióssi Csabát,* Dunakeszi polgármesterét, országgyűlési képviselőt, *Markó Józsefet,* Göd polgármesterét, *Klement Jánost* Csomád polgármesterét, *Pozderka Gábort,* Fót alpolgármesterét, *Tuzson Bence* területi fejlesztési biztost, *Dr. Bíró Attilát,* a Járási Kormányhivatal vezetőjét, valamint a megjelent alpolgármestereket, önkormányzati képviselőket, intézményvezetőket, szakszolgálati és óvoda vezetőket, s nem utolsósorban valamennyi megjelent pedagógust. Köszönetet mondott a konferencia feltételeit biztosító települések vezetőinek, a gimnáziumnak és a támogatóknak.

Az igazgató bevezető előadásának témája „Az együttműködés új kerete”címmel a tankerület bemutatása volt. Utalt arra, hogy a jogszabály 2012-ben határozta meg a tankerületek létrehozását. Ennek nyomán országosan 198 járási tankerület jött létre a 2013. január elsején megalakult Klebelsberg Intézményfenntartó Központ keretén belül.

Pest megyében 18 járási tankerület található, a megyeközpont szerepét a ceglédi kapta.

A dunakeszihez négy település tartozik, magas, 14 ezer fős, 14 év alatti gyermeklétszámmal, ez a teljes lakosság (80 ezer fő) 17 százaléka. Ez a tény nagy felelősséget ró a pedagógusokra, jelentette ki az előadó, hozzá téve, hogy az átlagos iskolai gyereklétszám megközelíti a maximális 27 főt osztályonként, sok esetben ezt túl is lépi. Éppen ezért felterjesztés alatt van több intézmény bővítése és két új iskola létesítése is tervbe van véve.

A dunakeszi és fóti középiskolákban összesen 900 diák tanul. A négy alapfokú művészeti iskola közül a dunakeszi és az egyik fóti intézmény önállóan, a gödi és a másik fóti integráltan működik, összesen 1600 növendékkel. A tankerület 11 általános iskolájában jelenleg 6000 diák végzi tanulmányait, 740 pedagógus irányításával, egy tanárra 11-12 diák jut. A napi munkát segítőkkel és a technikai személyzettel együtt összességében 800 munkavállalót tartanak nyilván. A tankerület irányítását végző 9 főre, ezen adatok ismeretében nem kevés feladat hárul.

Az intézményeket a sokszínűség jellemzi. Ökoiskolák, két tanításnyelvű iskolák, regisztrált tehetségpontok, közoktatás típusú sportiskolák, emelt szintű nyelvtanítási, népművészeti iskolák mellett és idén szeptembertől az egyik intézményben beindítják a nemzetiségi oktatást is. A távlati tervekben szerepel a lovas kultúra oktatás iskolai megvalósítása.

Elmondta az igazgató, hogy valamennyi általános iskolában a legutóbbi kompetencia mérés eredményei örvendetesen meghaladják az országos átlagot. A színvonalas tehetséggondozás egyik jeleként kiemelkedő tanulmányi versenyeredményekkel is büszkélkedhetnek az intézmények. S az is kiemelkedő, hogy a Radnóti gimnázium az országos ranglistán felkerült a 30. helyre.

A jól működő intézményi munkaközösségekkel kapcsolatban megemlítette, hogy kibővítve létrehozhatnák a járási munkaközösségeket, tovább javítva ezzel a pedagógusok szakmai tapasztalatcseréjét.

A bevezető tájékoztatást követően került sor a szakmai előadásokra. Az OFI (Oktatáskutató és Fejlesztő Intézet) szerepe a köznevelési rendszer átalakításában címmel *Dr. Dobszay Ambrus,* az OFI Tartalomfejlesztési és Módszertani Központjának igazgatója beszélt a köznevelési államtitkárság egyik háttérintézményének szakmai fejlesztő és megújító tevékenységéről.

Az elmúlt öt-hat év kutatási tapasztalatainak tükrében boncolgatta az iskolai agresszió természetrajzát *Mayer József,* a módszertani központ tudományos munkatársa.

A közérdeklődésre leginkább számot tartó pedagógus minősítési eljárás rendszerét vázolta fel előadásában *Thaisz Miklós,* az Emberi Erőforrások Minisztériuma Köznevelés-Fejlesztési Főosztályának vezetője. Végezetül a minősítési eljáráshoz kapcsolódó életpálya modellről és a portfolió elkészítésének speciális módszeréről *Dr. Kotschy Beáta,* az Eszterházy Károly Főiskola tanára, tudományos tanácsadó adott tájékoztatást.

Katona M. István
A szerző felvételei

Tájékoztató az általános iskolák körzethatárainak kijelöléséről

Értesítjük az érintett szülőket, hogy a Kormányhivatal a 2014/2015-ös tanévre kijelölte az általános iskolai körzethatárokat. Dunakeszin a Szent István Általános Iskola és a Széchenyi István Általános Iskola különválása és a megnövekedett gyermeklétszám miatt történt változás a körzethatárokban. Ennek keretében az Alagligeti és a Fenyő lakópark területe, illetve a Fenyő lakóparkkal szemközti terület átmenetileg más körzethez csatlakozott. A módosítás egy tervezett iskolaépítés figyelembevételével történt. A kijelölt körzethatárok megtalálhatók az általános iskolák honlapjain.

Eich László
Tankerületi igazgató

Fizetett politikai hirdetés

A nők tiszteletére

Fotó: KesziPress

NőNAP ALKALMÁBÓL DUNAKESZI VÁROS ÖNKORMÁNYZAT NEVÉBEN DIÓSSI CSABA POLGÁRMESTER, ERDÉSZ ZOLTÁN ALPOLGÁRMESTER, SZABÓ JÓZSEF ÖNKORMÁNYZATI KÉPVISELŐ, TANÁCSNOK ÉS TUZSON BENCE TERÜLETI FEJLESZTÉSI BIZTOS HELYSZÍNRŐL-HELYSZÍNRE JÁRVA KÖSZÖNTÖTTE A VÁROSI INTÉZMÉNYEKBEN DOLGOZÓ KÖZEL 800 HÖLGYET EGY-EGY ORCHIDEÁVAL. DIÓSSI CSABA ÉS VEZETŐTÁRSAI NAGY SZERETETTEL ÉS TISZTELETTEL BESZÉLTEK AZ ÜNNEPELT NŐKRŐL, A TÁRSADALOMBAN, A CSALÁDBAN ÉS A MUNKAHELYEKEN BETÖLTÖTT SZEREPÜK JELENTŐSÉGÉRŐL, AKIKNEK - A VÁROSBAN ÉLŐ VALAMENNYI HÖLGGYEL EGYÜTT - E JELES NAPON TOVÁBBI SIKEREKET, ÖRÖMTELI ÉLETET KÍVÁNTAK.

A tradíció kötelez

RÉGI, NEMESI CSALÁD SARJAKÉNT ÉPPEN 28 ÉVVEL EZELŐTT KÖLTÖZÖTT KI DUNAKESZIRE. SZÜLEI VÁLASZTÁSÁT AZÓTA SEM BÁNTA MEG, RÁADÁSUL Ő IS RÁLÉPETT A NAGYAPJA ÁLTAL KIJELÖLT ÚTRA: NEMCSAK KEZELI, HANEM GYARAPÍTJA A CSALÁD MŰTÁRGYGYŰJTEMÉNYÉT, ÉS MŰKERESKEDŐKÉNT, FESTMÉNY ÉS MŰTÁRGYBECSÜSKÉNT AZT CSINÁLHATJA, AMI EGYBEN A HOBBIJA IS. NAGY EMIL TERVEI KÖZÖTT EGY DUNAKESZIN MEGVALÓSULÓ, MAGÁNGYŰJTEMÉNYEKBŐL ÖSSZEÁLLÍTOTT KIÁLLÍTÁS IS SZEREPEL.

– Mikor vált e város lakójává?

– Még 28 évvel ezelőtt a szüleim döntöttek arról, hogy kiköltöznek Dunakeszire. Ugyan akkor még ebbe nem volt beleszólásom, de ma már pontosan tudom, én sem választhattam volna jobban. Nagyon kötődöm Dunakeszihez, bevallom, a történelmi múltja is szerepet játszik ebben.

– Na, ennyire vonzódik a történelemhez?

– Régi, nemesi családból származom, így a tradíciók kötelesznek. Az akkor megvett nagypolgári ház ma is az otthonunk. Egyébként nagyon kellemes, élhető ez a város, amely az utóbbi években robbanásszerűen fejlődött.

– Ha jól tudom, nemcsak a származása, hanem a foglalkozása miatt is kötelezik a tradíciók…

– Ez így van, hiszen a nagyapám volt az, aki jelentős műgyűjtőként megalapozta a családi gyűjteményt. Ezt jelenleg most én kezelem, jómagam festmény és műtárgybecsüsként, illetve műkereskedőként dolgozom.

– Nem keveredik néha össze a kereskedő és a gyűjtő?

– Noha volt már olyan műtárgy, amit kereskedelmi céllal vásároltam meg, ám a családi gyűjteményben végezte. Én a magam számára csak bizonyos preferált korszakok festőitől vásárolok alkotásokat, és immár elmondhatom, hogy sikerült gyarapítanom a nagypapa által rám hagyományozott gyűjteményt.

– A mai világban sokan képesek ilyen hobbinak hódolni Magyarországon?

– Országos szinten is, de Dunakeszin is egyre többen vannak, és nem titok, a műgyűjtők tartják életben a műkereskedelmet.

– Ha ennyi magángyűjtő él itt a városban, miért nem hoz össze egy kiállítást?

– Gondolkodom egy ilyen jellegű kiállítás megszervezésén, az úgynevezett ötéves jövőképemben szerepel. Meg kell találnom a megfelelő helyet, amely a biztonságtechnika mellett a megfelelő környezetet, megvilágítást, páratartalmat is biztosítani tudja a műtárgyak számára. Elárulom, van ilyen hely Dunakeszin, ám mire létrejönne a kiállítás, át kéne alakítani múzeummá.

– Azért halad a város a kultúra útján…

– Így van, az elmúlt években hatalmas kulturális fejlődésnek indult Dunakeszi. Nagy örömömre szolgált a DunArt kiállítás megnyitása is, különösen *Chiba Miklós* fotóművész tárlata áll közel a szívemhez.

MOLNÁR

Aktívan és pozitívan éli életét

MAJD ÖTVEN ÉVE KÖLTÖZÖTT DUNAKESZIRE. CSALÁDOT ALAPÍTOTT, ANYAKÉNT, FELESÉGKÉNT, MAJD MANAPSÁG MÁR NAGYMAMAKÉNT IS A MAXIMUMOT HOZZA KI MAGÁBÓL. NEM TITKOLJA ÉLETKORÁT, ÁM AHELYETT, HOGY ÉLVEZNÉ A NYUGDÍJAS ÉLETET, AKTÍV VÁLLALKOZÓ. ÉS MÉG MOST IS KÉPZI MAGÁT. KISSNÉ HRAZDYRA ÁGNES SZERINT AZ ANNO „EGYKÖZÉRTES" TELEPÜLÉSBŐL EGY IGAZI, POZITÍVUMOKKAL TELI VÁROS LETT.

1967 – állt a naptáron, amikor a tősgyökeres újpesti lány, Hrazdyra Ágnes megérkezett Dunakeszire. Aztán 1968. március 8-án kimondta a boldogító igent.

Azóta boldogan él a városban. Ahogy mesélte, az elmúlt 47 évben végigkövethette a város hihetetlen fejlődését.

„Amikor ideköltöztem, mindössze egyetlenegy közért volt a településen. Mindenki odajárt vásárolni, amit ott nem tudtak, az nem is történt meg. Ha ma körbenézünk ebben a majd negyvenezres városban, akkor szinte megszámlálhatatlan kisbolt, valamint több bevásárlóközpont is a vásárlók rendelkezésére áll. Egy biztos, az elmúlt ötven esztendő összes változását láttam, érzékeltem, és állítom, kizárólag pozitív dolgok történtek Dunakeszivel" – fogalmazott a 66 éves hölgy.

Egy lánya született, aki mára két unokával ajándékozta meg. Noha sokszor látja a serdülőkorba cserepedett gyerekeket, két évvel ezelőtt Mogyoródra költözött lánya és családja.

„A gyermekem és az unokáim is a Kőrösi Általános Iskolában végeztek, és a tapasztalat mondatja velem, hihetetlen magas szintű és jól szervezett oktatás zajlik ott. De ugyanez igaz a városi egészségügyi ellátásra is. Az új SZTK nemcsak szép, hanem a betegek számára kényelmes is, az itt dolgozó orvosok munkájáról már nem is beszélve" – sorolta Ágnes.

Noha élhetné a szép nyugdíjas éveit, eszébe sem jut, hogy leálljon. Ma is aktív, irányítja a többségi tulajdonában lévő vállalkozását, illetve a Városi Bíróságon ülnökösködik.

„Cégünk, a Fermetál Kft annak idején a klasszikus anyagbeszerzést váltotta ki a rendszerváltáskor, és azóta is üzemelünk, közvetítjük és szállítjuk az ipari anyagokat, szerelvényeket, csöveket és lemezeket a partnereinknek" – jelentette ki az ügyvezetőként dolgozó asszony.

Anno kézilabdázott, és a rendszeres testmozgás ma is része életének. A kifejezetten hölgyek részére tartott félórás tornával, a Curves Tornaclubban tartja jó kondiban. Annyira kitölti az idejét a munka, hogy nagyon kevés ideje jut a szórakozásra, kultúrára.

„Azért arra szakítottam időt az elmúlt években, hogy a városban bemutatott színdarabokat megnéztem. Viszont a Keszi Feszt abszolút telitalálatnak bizonyult, nélkülem és két unokám nélkül már meg sem lehet rendezni" – tette hozzá Ágnes.

M. L.

A 100 ÉVES JÓZSEF ATTILA MŰVELŐDÉSI KÖZPONT AZ ELMÚLT ÉVEK SZÉP HAGYOMÁNYAIT ÁPOLVA AZ IDEI NŐNAP TISZTELETÉRE IS ALKOTÓ NŐK MUNKÁIBÓL RENDEZETT KIÁLLÍTÁST A MAGYARSÁG GALÉRIÁBAN. A MÁRCIUS 7-ÉN NYÍLT TÁRLATON KÉT GÖDI MŰVÉSZ, VERTEL ANDREA KERÁMIAMŰVÉSZ ÉS LEÁNYA, VÁGÓ ZSÓFIA TEXTILMŰVÉSZ ALKOTÁSIVAL ISMERKEDHETETT MEG A KÖZÖNSÉG.

Szoborba formált életek

A nagy érdeklődéssel kísért programot a kiállítás rendezője, *Harangozó Katalin* nyitotta meg, aki az alkotóművészek és a közönség köszöntése után személyes gondolatait megosztva elmondta, hogy 35 éves tanári pályafutása szorosan összekapcsolódott, az 1979-ben *Kollár Albin* igazgató úrral a Kőrösi iskolában közösen létrehozott Iskolagaléria működtetésével, vezetésével. – A tanári pályát befejeztem, így osztatlan szívvel és lelkesedéssel tudom tovább szolgálni a képzőművészetet, kiállítások szervezésével és rendezésével az Iskolagalériában, és itt a Magyarság Galériában. A Kőrösiben rendezett 120 tárlat után, a Magyarság Galériában mai az első tárlat, amit én rendeztem – emelte ki Harangozó Katalin, aki külön köszönetet mondott Vertel Andreának, hogy elfogadta felkérését, és 28 év után - immár leányával közös kiállításon - ismét bemutatkozik a dunakeszi közönségnek.

A bevezető gondolatok után az alkotóművészeket *Halák Tamás* és tanára *Nagy Attila* szaxofonon előadott különleges zenei „csemegével" köszöntötte.

A zsúfolásig megtelt galériában az ugyancsak gödi festő- és grafikusművész, *Borbély Ferenc Gusztáv* nyitotta meg a kiállítást, aki az alkotóember szenvedélyével, a művésztársak iránt érzett nagyrabecsülés magasztos gondolataival méltatta a két kiváló művész, az anya és leánya pályáját, munkásságuk gazdagságát, alkotásaik szépségét. Művészi érzékenység és bátorság, a különleges technikák alkalmazása jellemzi a két alkotó tevékenységét – mondta Borbély Ferenc Gusztáv, aki szerint a szoborrá formált madarak és virágok az élet szépségeit, a mozgás, a változó világ gyönyörűségét keltik életre. Nagy szeretettel beszélt az anya és leánya alkotó kapcsolatáról, a kölcsönös művészi inspiráció termékenységéről, amely tetten érhető az alkotásokban is.

A megnyitó és az örömzene

után *Csoma Attila,* a József Attila Művelődési Központ igazgatója, a Nőnap előestéjén sok szeretettel és virágcsokorral köszöntötte Harangozó Katalint, a kiállítás „megálmodóját", rendezőjét, és a program két főszereplőjét, Vertel Andreát és Vágó Zsófiát.

Vetési Imre
Fotó: KesziPress

VOKE József Attila Művelődési Központ
ÁPRILISI PROGRAMAJÁNLÓJA

Április 2. szerda 14 óra
Nyugdíjas kiránduló Klub:
Helytörténeti vetélkedő Dunakeszi - Gyártelep történetéből, életéből.

Április 5. szombat 9-13 óra
Bababörze

Április 5. szombat 17 óra
Kép/Más kiállítás-
Fiatal dunakeszi képzőművészek bemutatkozása a Magyarság Galériában.
Kiállítók: Berczi Károly fotós
Kovács Dávid festő
Kóródi Tamás számítógépes grafikus

Április 9. szerda 19 óra
„Paprikáscsirke avagy Stex és New York"
A Gergely Theáter bemutatója
Jegyár: 2.500.- Ft

Április 16. szerda 14 óra
Nyugdíjas Kiránduló klubdélután:
Megemlékezés a 100 éve született Homoki-Nagy István Kossuth díjas természetfilm alkotóról.

Május 1– 4.
(csütörtök-vasárnap)
9-13 és 14-18 óráig
A Baranyai János Vasútbarát és Modellező Klub
Vasútmodell kiállítása
Jegyárak:
Családi jegy: 2.000.- Ft
Felnőtt: 800.- Ft
Diák-Nyugdíjas és Vasutas igazolvánnyal rendelkezőknek: 500.- Ft
Csoportos jegy: 400.- Ft

VOKE József Attila Művelődési Központ
(2120 Dunakeszi, Állomás sétány 17.)
www.vokejamk.hu

Dunakeszi Koncert-fúvósok hangversenye

2014. április 12. 18:00
Radnóti Miklós Gimnázium
(2120 Dunakeszi,
Bazsanth Vince u. 10)

Belépő: 1000 Ft
vezényel: Tóth Ferenc és Szilágyi Szabolcs Balázs
közreműködik:
Frech' Zoltán ének
konferál:
Imre István színművész

1. J.Strauss: Egyiptomi induló
2. Rossini:
Tell Vilmos Nyitány
3. W.A.Mozart: Alleluja
4.L.v.Beethoven:
Wellingtons Sieg op.91.
5. A.Hatschaturjan: Gopak
6. A.Hatschaturjan: Kard-Tánc

SZÜNET

7. J.Williams: Superman
8. A.Márquez: Conga del Fuego Nuevo
9. G. Gershwin:
Porgy and Bess
10. N.Iwai:
Frank Sinatra Hits Medley
11. P.K.Schaars:
"Oh when the Saints"

A szervezők mindenkit szeretettel várnak!

Megvásárolható festmények díszítik a Dunakeszi Járási Hivatalt

MAROSÁN LÁSZLÓ MOGYORÓDON ÉLŐ FESTŐMŰVÉSZ, A DUNAKESZI JÁRÁSI HIVATAL 2. ÉS 3. EMELETÉNEK FOLYOSÓJÁRA, AZ ÉPÜLET BELSŐ TEREINEK DÍSZÍTÉSE CÉLJÁBÓL 27 DARAB FESTMÉNYT HELYEZETT EL.

Mint azt *dr. Bíró Attila,* a hivatal vezetője szerkesztőségünknek elmondta: az újszerű megoldással az épület belső hangulatát, az ügyfelek komfortérzetét is javítani kívánják. A művész igényes alkotásai nem csak a látogatók vizuális élményt gazdagítják, mivel a két hónapig látható festményeket az érdeklődők meg is vásárolhatják. A festmények árai felől *Hegedűs Kornéliánál* érdeklődhetnek.

Találkozás Pintér Tibor színésszel

PRODUCER, RENDEZŐ, ÉNEKES, SZÍNÉSZ ÉS LOVAS, MINDEZ EGY SZEMÉLYBEN PINTÉR TIBOR, AKI A MÚLT ÉVI NEMZETI VÁGTA SZÍNÉSZFUTAMÁBAN MÁSODIKKÉNT ÉRT CÉLBA.. A FARKAS FERENC MŰVÉSZETI ISKOLA IGAZGATÓJA, FARKAS PÁL BARÁTI MEGHÍVÁSÁNAK ELEGET TÉVE FEBRUÁR 24-ÉN A NÉPSZERŰ TALÁLKOZÁSOK SOROZAT VENDÉGE VOLT.

Édesapja is színész volt és hosszú ideig Veszprémben a jelenleg már több mint ötven éves múltra visszatekintő Váci Mihály Irodalmi Színpadot alapította és vezette. Tőle az irodalom és színházszeretet. Lovakkal való kapcsolata is gyerekkorára nyúlik vissza. Pápán tanult meg egy lovas klubban magas szinten lovagolni. Elvégezte az Állategészségügyi szakközépiskolát, közben military versenyeken indult.

Később, már színészként létrehozta a Nemzeti Lovas Színházat, majd 14 éve a Sziget Színházat is, amely ma az ország első utazó színháza évi 150-170 előadással. Musical iskolája is volt, s ebből nőtt ki a színház. Több ismert operett énekes nála kezdte el pályafutását. Bemutatóik témái között szerepelt Mátyás király, II. Rákóczi Ferenc. Legújabb sikerdarabjuk az EDDA Művek dalaira alapozott A kör című musical.

Nagy szeretettel, mély átéléssel beszélt a ló és az ember kapcsolatáról, ami a nagyfokú bizalmon és a tiszteleten alapul. Elmondta, hogy a Nemzeti Lovas Színházzal nagyszabású produkcióra készülnek. Budapesten, a Nemzeti Lovardában május 30-31-én lesz látható a Honfoglalás című előadásuk, melynek főszereplői között rajta kívül látható lesz *Janza Kata, Kaszás Géza,* aki egyébiránt producere is az előadásnak. Azt sem hallgatta el a művész, hogy míg egy nagy költségvetésű színház átlag egymilliárd forintból gazdálkodik, ők 25 millió forint állami támogatást kapnak évente. Mégis nagy sikereket érnek el. A beszélgetésre magával hozta gitárját és fantasztikus énekhangjában is gyönyörködhettünk. Előadott egy olasz dalt is, melyet a híres énekes, Casruso ihletett, majd megszólaltatta a Honfoglalás című film „Szállj, szállj sólyommadár" kezdetű betétdalát. Az emlékezetes estet egy népszerű Máté Péter dallal zárta, melyet a nagyszámú közönség is vele énekelt.

Katona M. István
Fotó: Internet

Mesedélelőtt a könyvtárban

RENDHAGYÓ MESEDÉLELŐTT HELYSZÍNE VOLT MÁRCIUS 5-ÉN A KÖLCSEY FERENC VÁROSI KÖNYVTÁR. VENDÉGÜK VOLT KASSOVITZ LÁSZLÓ MESEÍRÓ, MESEMONDÓ ÉS NÉPI RÍMFARAGÓ. KÖTETEI, A PAMACS KÖNYVEK ÉS A KÓCMAJOM CÍMŰ MESEREGÉNYE EGYARÁNT NÉPSZERŰEK A GYEREKOLVASÓK KÖRÉBEN.

Ez alkalommal az Eszterlánc óvoda János utcai tagóvodájából valamint a Micimackó alapítványi óvodából érkezett gyerekeknek Pamacs kiskutyusról és barátjáról Burkusról, a gazdátlan komondorról, kettejük barátságáról, a hűségről és a szeretetről szóló hol vidám, hol elgondolkodtató mesét a kicsik nagy élvezettel hallgatták.

A vendég számos író-olvasó találkozón vett részt s egy alkalommal felolvasás helyett elmondott egy Pamacs történetet s ettől kezdve egyre több alkalommal hívták mesemondásra könyvtárakba, óvodákba. Eddig már több mint száz helyszínen szórakoztatta a gyerekközönséget, s az idei esztendőre is számos meghívásra van már előjegyzése. Köztük június 4-én, az Ünnepi könyvhét alkalmából ismét visszalátogat a Kölcsey könyvtárba, mindannyiunk örömére.

Katona M. István
A szerző felvételei

Tisztelt Szülők!

ISMÉT ELINDULT A HUMÁN SZOLGÁLTATÓ KÖZPONT MŰKÖDTETÉSÉBEN A BÖLCSŐDÉKBE A JELENTKEZÉS!

22. § (1) A bölcsődei felvételre irányuló kérelmet az e rendeletben meghatározott mellékletekkel együtt

a) tárgyév szeptember-december hónapokra irányuló felvételi időpontokra vonatkozóan a tárgyév március 1. és április 30. közötti időszakban

b) az a) ponttól eltérő felvételi időpontra vonatkozóan legkorábban a felvétel kért időpontját megelőző 6 hónapon belül a gondozási év alatt folyamatosan

lehet benyújtani.(Dunakeszi Város Önkormányzat Képviselő-testületének (62/2012. (XII.19.) rendelete a szociális rászorultságtól függő pénzbeli és természetbeni támogatásokról, valamint a személyes gondoskodást nyújtó szociális és gyermekjóléti ellátásokról)

A jelentkezési lapokat letölthetik a www. dunakeszi.hu oldalról, vagy szelmélyesen a 2120, Dunakeszi, Bajcsy-Zsilinszky u 32, szám alatt.

További információt a következő telefonszámon kérhetnek a jelentkezéssel kapcsolatosan:

Telefonszám:
0670/33-15-881

Felhívjuk minden kedves jelentkező figyelmét, hogy csak a hiánytalanul kitöltött , összes melléklettel együtt ellátott jelentkezési lapot tudjuk elfogadni.

A felvételekről a döntés április 30-a után írásban történik.

HIRDETMÉNY

Dunakeszi Város Önkormányzata értesíti a kedves szülőket, hogy az általa fenntartott intézményekben a 2014/2015-ös nevelési évre, az óvodai jelentkezések időpontja

2014. április 22-23-án (kedd, szerda) 8.00-16.00 óráig lesz.

A beíratás helye: A gyermek lakóhelye szerinti körzeti óvoda, illetve az Eszterlánc Óvoda tagóvodáihoz (Eszterlánc, János u., Alagi, Gyöngyharmat, Posta u.) **tartozó gyermekek részére Budai Nagy A. u. 4-8.**

Az óvodai körzetek jegyzéke megtalálható Dunakeszi Város honlapján, valamint Dunakeszi Város Polgármesteri Hivatalának hirdetőtábláján.

A beíratáshoz szükséges dokumentumok:
- a gyermek születési anyakönyvi kivonata, lakcímkártyája, TAJ-száma,
- a szülő (gondviselő) személyi igazolványa, lakcímkártyája.
- sajátos nevelési igényű gyermek esetében: szakértői vélemény
- a rendszeres gyermekvédelmi kedvezményről készült határozat
- mindkét szülő részére a munkavégzésről kiállított munkáltatói igazolás

Az óvodai jelentkezésre várjuk azokat a szülőket, akiknek a gyermeke 2014. augusztus 31-éig a harmadik életévét betölti, továbbá azokat, akiknek gyermeke 2014. szeptember 1-je és 2014. december 31-e között tölti be 3. életévét (ezeket a gyermekeket előjegyzésbe veszik az óvodában.)

Felhívjuk a szülők figyelmét, hogy a gyermek abban az évben, amelyben az ötödik életévét betölti, a nevelési év kezdő napjától napi négy órát köteles óvodai nevelésben részt venni!

Az óvodavezető 2014. május 22-éig írásban értesíti a szülőt a felvételi eljárás eredményéről.

A jelentkezést követően az óvodavezető döntése ellen a szülő a kézhezvételtől számított tizenöt napon belül jogorvoslati (felülbírálati) kérelemmel fordulhat a fenntartó, azaz Dunakeszi Város Önkormányzata felé.

Dunakeszi Város Önkormányzata

hitom@t-online.hu • hircztamas@gmail.com • Tel: 06 20 943 6859

A Nyugdíj Program azoknak a 18 és 65 év közöttieknek nyújt segítséget, akik saját megtakarításaikkal szeretnék biztosítani nyugdíjukat.

1. Évente 20% adókedvezmény jár folyamatos megtakarítására
2. Három esetben díjvisszatérítés: a tartam során befizetett legkisebb éves összeg (10. év után 100%, 15. év után 50%, 20. év után 50%)
3. A nyugdíj kiegészítésre szánt esetenkénti extra megtakarításaira szintén jár a 20 % adókedvezmény
4. Ingyenes Árfolyam-monitor szolgáltatás
5. A szolgáltatás összege örökölhető,akár egy összegről, akár járadékról van szó.
6. A lejáratkor mentes a kamatadótól és az EHO-tól a szolgáltatás!

AKIRE BIZTOSAN SZÁMÍTHAT!

Festőtárlat délvidéki „üzenettel”

ELRAJZOLT SZÍVEK CÍMMEL NYÍLT KIÁLLÍTÁS A KŐRÖSI CSOMA SÁNDOR ÁLTALÁNOS ISKOLÁBAN MÁRCIUS 14-ÉN. AZ ISKOLATÁRLAT SOROZATBAN EZÚTTAL PÓSA KÁROLY MAGYARKANIZSAI FESTŐMŰVÉSZ A MUNKÁIBÓL ÖSSZEÁLLÍTOTT VÁLOGATÁSSAL MUTATKOZOTT BE HARANGOZÓ KATALIN RENDEZÉSÉBEN.

A megnyitón a közönséget *Szlobodnyikné Sas Ilona* tanárnő köszöntötte. A programot a Kicsinyek Kórusa és az Aranyeső kórus műsora vezette be *Dászkál Dóra* és *Szabó Gábor* vezényletével.

Ezt követte *Valkay Zoltán* építész-közíró megnyitó beszéde. Elöljáróban arról szólt, hogy Bácskából érkezett a festőművész, onnan, ahol alapélménye az alföldi szabadságvágy és bezártság. Ennek az érzésnek a szárnyai és gyökerei meghatározzák a művészi irányultságot. A gyökerek a hagyományhoz, a szülőföldhöz való ragaszkodást, a szárnyak viszont az újra való érzékenységet és nyitottságot jelképezik, majd részletesen elemezte az alkotó munkásságát, kiemelve a tárlaton látható képeket.

Pósa Károly külön köszönetet mondott *Kollár Albin* nyugalmazott iskolaigazgatónak, aki sokat tett azért, hogy ez a tárlat létrejöjjön. „Ünnepnap van, mondta, március 15-e a Délvidéken legalább akkora ünnep, mint itt Magyarországon. És erre mi nagyon büszkék vagyunk. Tudniuk kell, hogy amikor önök minket szeretnek és elismernek, amikor nekem lehetőséget biztosítanak, hogy a magam szerény módján itt és most megmutatkozhassak, akkor önök az egész magyarság ügyéért tesznek egy lépést. Szeretném mindannyiukat arra kérni, hogy ezt a jóindulatot, szeretetet, amit irántunk, a határon túli magyarok iránt megőriztek és ápolnak, a jövőben is tovább erősítsék, és adják tovább a fiaiknak, lányaiknak, unokáiknak, mert ezzel nekünk önbecsülést, tartást és a magyarságban erőt adnak, s így önmagukat is magasra emelik. Ugyanis a határon túli magyarság nélkül az egész magyarság ügye veszni fog.”

A tárlat március 28-ig tekinthető meg munkanapokon 8-18 óra között.

Katona M. István
A szerző felvételei és KeszíPress

Szlobodnyikné Sas Ilona, Harangozó Katalin, Valkay Zoltán és Pósa Károly

ZANAKERT

Szeretettel várjuk a vásárlókat, a kertépítőket és az öntözőrendszer-telepítőket!

Gyümölcsfák 15%-os kedvezménnyel, a készlet erejéig.
Örökzöldek 10-20%-os kedvezménnyel.
Növénytápok, kertészeti eszközök, növényvédő szerek széles kínálata.
Vízinövények, évelők, fűszernövények, egynyáriak nagy választéka!

2131 Göd, Pesti út 236.
Telefon: (+36 27) 534-407 • *E-mail:* zanakert@gmail.com
www.zanakert.hu

Nyitva tartás:
keddtől szombatig: 8–17h • hétfőn és vasárnap: 8–12h

15 000 Ft feletti vásárlás esetén ingyenes házhoz szállítás Göd, Vác, Dunakeszi, Sződliget és Sződ területén!

GYŐZÖTT A „KINIZSI SZÍV”

REMEK BAJNOKI IDÉNYT TUDHAT MAGA MÖGÖTT A DUNAKESZI KINIZSI FUTSAL KLUB KÉT FÉRFI CSAPATA. FEHÉR ZSOLT VEZETŐEDZŐ FIAI AZ NB II KÖZÉP CSOPORTBAN SZIJJÁRTÓ PÉTER CSAPATKAPITÁNY VEZÉNYLETÉVEL UTCAHOSSZNYI ELŐNNYEL NYERTÉK AZ ALAPSZAKASZT. A LEGMAGASABB OSZTÁLYBAN AZ ELSŐ BAJNOKI ÉVBEN SZEREPLŐ ALAKULAT KUN GÁBOR CSAPATKAPITÁNY IRÁNYÍTÁSÁVAL IMPONÁLÓ TELJESÍTMÉNYT PRODUKÁLVA A FELSŐHÁZI RÁJÁTSZÁST JELENTŐ 4. HELYEN ZÁRTA AZ ALAPSZAKASZT.

Ma már közismert, hogy a hazai publikum nagy kedvenc, közönségvonzó - Szijjártó Pétert, *Jordi Illa Sole*-t, *Vincze Ottót, Szamosi Tamást, Horváth Ferencet* soraiban tudó – NB II-es együttes nem vesz részt az NB I-es feljutást eldöntő rájátszásban, mivel a szabályok értelmében egy klubnak két csapata nem indulhat azonos bajnoki osztályban. Csak reméljük, hogy e szabály ellenére őszszel ismét nekivágnak a fiúk az új NB II-es bajnoki idénynek, hogy látványos játékukkal továbbra is megörvendeztessék a több száz fős lelkes hazai közönséget…

De addig is szurkoljunk az NB I felsőházi rájátszásban vitézkedő NB I-es csapatnak, amely első mérkőzését az alapszakaszban mögötte záró Aramis ellen játszotta telt ház előtt március 14-én este a Radnóti Sportcsarnokban. A találkozó rendkívül izgalmasnak ígérkezett, hiszen a két csapat szinte hajszálpontosan azonos eredményt ért el az alapszakaszban. Mindketten 10 győzelemmel, 4 döntetlennel, és 6 vereséggel zártak, 34-34 pontot gyűjtve. Mindössze a gólarányban volt jobb a Kinizsi (97-74) az Aramis SE-nél (72-65).

Az óriási érdeklődéssel kísért találkozón a Kinizsi ragadta magához a kezdeményezést, a *Tóth Gy. - Kun, Temesi, Tony, Csopaki* kezdő ötös fogat támadólag lépett fel Kun Gábor vezetésével, ám mégis a mieink hálója zörgött először *Frank Tamás* lövése után. A vendégek találata után még nagyobb sebességre kapcsolt Fehér Zsolt csapata, sorra vezette támadásait, melyek közepette újabb hidegzuhanyként érte a Kinizsi tábort, hogy a 14. percben a fiatalabb Frank testvér is bevette Tóth Gy. kapuját.

Kétgólos Aramis előnnyel mentek szünetre a csapatok. A fordulás után érzékelhető volt, hogy Safar Tonyék nem roppantak össze, még nagyobb elánnal vetették magukat a küzdelembe, aminek köszönhetően 3 percnyi játék után Temesi gólja visszaadta a szurkolók reményét is, akik töretlenül buzdították kedvenceiket. Tombolt a lelátó, zengett a Kinizsi induló, a helyi Ultrák örömükben legszívesebben magukhoz ölelték volna az egész csapatot…

Izgalmakkal teli percek váltogatták egymást, a forró hangulatú sportcsarnok 'majd „felrobbant”, amikor a Kinizsi Temesi újabb góljával kiegyenlített, s mindössze két perc elteltével *Varga* révén magához ragadta a vezetést. Újra csodát művelt a Kinizsi szív, amely rendületlenül vitte előre a fiúkat, akik egy pillanatra sem adták fel győzelmi reményüket. A szív és a lelkesedés diadala volt ez a mérkőzés, melyen az sem tántorította el a Kinizsi tábort, hogy az ellenfél játékosai sokszor igencsak „keményen” támadták Jordiékat. A játékvezetők sem bántak kesztyűs kézzel a hazai együttessel, melynek vezetőedzőjét - a vendégjátékosok sorozatos keménykedése és bírói ítéletek miatt - hevesen reklamáló Fehér Zsoltot a lelátóra száműzték.

Frank Tamás fiai láthatóan nehezen tudták feldolgozni, hogy a magabiztosnak tűnő kétgólos előnyük elsorvadt, sőt a Dunakeszi Kinizsi nemcsak egalizálta a mérkőzést, hanem a 32. percben Horváth góljával már kettőre növelte az előnyt. Noha két perc múlva 4-3-at mutatott az eredményjelző, de Temesiék végig hősiesen védekezve megőrizték vezetésüket pedig az Aramis mindent egy lapra tett fel, átváltott a vészkapus játékra, ám ez sem hozott számukra eredményt.

A mérkőzés végét jelző sípszó a Dunakeszi Kinizsi 4-3-as győzelmét jelentette. A hazai győzelemmel Fehér Zsolt csapata lépéselőnybe került a két győzelemig tartó párharcban az Aramis SE-vel szemben. Folytatás a jövő héten, Budaörsön, ahol minden bizonnyal parázs küzdelemre, óriási izgalmakra lehet számítani.

Vetési Imre

Fotó: Simonffy Norbert

M2 Gumiszerviz
Téli-nyári gumi csere!
Dunakeszi, József u. 25.
Nyitva: H-P: 8-18, Szo: 8-13
06-20/957-4452
MINDEN AMI GUMI

Az első gurulás április 5-én

A DUNAKESZI KERÉKPÁROS EGYESÜLET 2014. ÁPRILIS 5-ÉN TARTJA AZ IMMÁR HAGYOMÁNNYÁ VÁLT SZEZONNYITÓ KÖZÖS GURULÁSÁT.

Az esemény jó alkalom arra, hogy a téli hónapok után végre ismét találkozhassunk a régen látott egyesületi tagokkal, megtervezhessük az aktuális szezon programjait. Szívesen fogadjuk családok, lelkes biciklisek jelentkezését, a gyülekező helyen toborzást tartunk a túra előtt, illetve a visszaérkezés után. Találkozó 10 órától a Dunakeszi Gyártelep közelében, az Állomás sétány 17. címen található Fosters Udvarban, majd 11-kor indulás a Dunakeszi- Vác - Dunakeszi útvonal mentén. Útközben többször tartunk pihenőket, amikor bevárjuk egymást, illetve közös fényképeket készítünk. Vácról, akinek kedve van, továbbtekerhet Nagymarosig, a gyönyörű visegrádi kilátás miatt mindenképpen megéri az erőfeszítés. Ezt az útvonalat is egyesületi vezetéssel teszszük meg, nyugodtan nekiindulhat az is, aki korábban nem járt erre. Dunakeszire visszaérve, törzshelyünkön a Fosters Udvarban ekkorra már elkészült a bográcsos ebéd, amire minden tagtársunk számíthat. Egészen estig is el szokott tartani a társalgás, eszem-iszom, közös bulizás.

Várjuk minden kerékpározni szerető jelentkezését egyesületünkbe!

www.ducikli.jimdo.com
www.facebook.com/ducikli

SZERVIZ 5+
MEGOLDÁS AZ IDŐSEBB RENAULT JÁRMŰVEKRE

FIGYELEM!

KAROSSZÉRIA JAVÍTÁS
TELJESKÖRŰ ÜGYINTÉZÉSSEL,
IDŐSEBB JÁRMŰVEKRE
20% KEDVEZMÉNNYEL!

A JAVÍTÁS IDŐTARTAMÁRA CSEREAUTÓT BIZTOSÍTUNK!

A részletekről, valamint csereautó igénybevételének feltételeiről érdeklődjön szervizeinkben!

www.bekesi.hu
RENAULT SZERVIZ
BÉKÉSI-FÓT KFT. SZERVIZ ÉS KAROSSZÉRAMŰHELY
2151 FÓT, MÓRICZ ZSIGMOND ÚT 40. - TEL.: +36 (27) 358 270
2100 GÖDÖLLŐ, DÓZSA GYÖRGY ÚT 164. - TEL.: +36 (28) 52 52 52
DRIVE THE CHANGE
RENAULT

Vízre szálltak a Dunakeszi Kajak Klub versenyzői

DUNAKESZI DIÁK ÉS SZABADIDŐ KAJAK CLUB SZAKMAI MUNKÁJÁT 1998 ÓTA RASZTOTZKY JÁNOS ÉS FELESÉGE, GIZELLA IRÁNYÍTJA. AZ EDZŐPÁROS SZAKMAI FELELŐSSÉGE TOVÁBB BŐVÜLT EGY ÚJABB FELADATTAL, MIVEL A LEKÖSZÖNT IFJÚ BAUER MÁRTONTÓL RASZTOTZKY JÁNOS „ÖRÖKÖLTE" MEG AZ ELNÖKI TISZTSÉGET.

A klub újdonsült elnöke örömmel számolt be a sikeres téli felkészülés eredményeiről. Immár 14 éve, hogy a dunakeszi fiatalok is megmérettetik magukat a hagyományosnak mondható erőfelmérőn, melyet idén Győrben rendeztek korosztályonként.

– A különböző gyakorlatok - Cooper futás, húzódzkodás, lábemelés bordafalon, fekve nyomás – összértékelése alapján csapatban az 5. helyen végeztek fiataljaink. A fiúk 13. helyet szerezték meg, míg a lányok a dobogó legfelső fokára állhattak fel, megelőzve olyan nagy múltú egyesületet, mint a Győr. A felmérő érdekessége, hogy évekkel ezelőtt – amikor elkezdődött a felmérés – 50-60 fő vett részt rajta, az idén pedig már több mint 1500 sportoló.

Rasztoztky János elismerően nyilatkozott a klub versenyzőinek tavalyi szerepléséről, akik nyolc magyar bajnoki címet nyertek. A nemzetközi vizeken *Lucz Dóra* K-1 500 méteren 5. lett a B döntőben, míg húga, *Lucz Noémi* a serdülő EB-n, K-2 200 méteren 2. lett.

– Az elmúlt esztendő szép sikerei és az eredményes téli felkészülés bíztató jel az idei verseny év előtt – mondta a kiváló szakember, aki beszámolt arról is, hogy a „nagyobbak" napi két edzéssel készülnek. – Az edzői stábhoz csatlakozott Járik Gergely, akivel együtt készítjük fel a fiatalokat. A válogatott keret március 2-16. között olaszországi edzőtáborozáson vesz részt. A csapattal tartanak Dunakesziről – az edzővel együtt – a Lucz testvérek. A klub versenyzői készülnek a május 16-18-án megrendezésre kerülő maratoni bajnokságra, de még előtte, május 2-án Lucz Dóra Milánóban résztvesz a Világkupán. A következő nagy nemzetközi verseny július 17-20-án lesz Szegeden, az U 23 évesek viadala és az ifjúsági világbajnokság. Az U 23 évesek között indul Lucz Dóra, aki a magyar mezőnyben K-1 500 méteren király kategóriában öt éve veretlen. Az ifi vb-n pedig Noémi száll hajóba. A rangos nemzetközi versenyek mellett több versenyen is indulunk, hogy tovább öregbítsük egyesületünk hírnevét – hangoztatta a sportvezető.

Lucz Dóra

Rasztotzky János szakmai munkájuk, a fiatal sportolók sikereinek jelentős elismerésének tekinti, hogy Dunakeszi Város Önkormányzata a Magyar Kajak-kenu Szövetséggel együttműködve 150 négyzetméter alapterületű csónakházat épít a Katonadombon, melyet várhatóan októberben avatnak fel.

S. L. – V. I.

HD TV
KAMATMENTES RÉSZLETRE

EGYÜTT. VELED

A tájékoztatás nem teljes körű, az ajánlat részletes feltételeiért és további információért keresd értékesítőnket!

Prospero Telekom Kft.
2120 Dunakeszi, Nádas út 6.
Tel.: +36 30 633-2265 Nyitva tartás: H-Sz: 9-21, V: 9-20

PARTNER

DUNAKESZI KÖZÜZEMI KFT.
HULLADÉKSZÁLLÍTÁS, SZELEKTÍV HULLADÉKGYŰJTÉS!
2120 Dunakeszi, Szt. István u. 1.
KONTÉNERES SZÁLLÍTÁS, EGYÉB FUVAR
(építési hulladék, építőanyag)
Tel.: 06-27-341-497, 341-789
• Fax: 06-27-341-045
e-mail: kozuzem@kozuzem.hu

TERMIDOR
FŰTŐMŰ
2120 Dunakeszi, Tallér u. 1.
VEVŐSZOLGÁLATI IRODA:
Tel.: 06-27-342-253
Fax: 06-27-390-774
24 órás műszaki ügyelet:
Tel.: 06-27-342-942
e-mail: termidor@termidor.hu
Környezetbarát energia a lakosság szolgálatában!

Önökért vagyunk éjjel-nappal!
KesziTAXI
+36-27/39-39-39
+36-20/964-0091

Dunakeszi Kinizsi U 9 évesek csapatának sikerei

A DUNAKESZI KINIZSI EGYETLEN NŐI LABDARÚGÓ EDZŐJE BÁNKI TERÉZ TANÁRNŐ, NÉPSZERŰ NEVÉN TECA NÉNI, ÖRÖMMEL SZÁMOLT BE A DUNAKESZI KINIZSI U 9-ES LABDARÚGÓK (2005-ÖS SZÜLETÉSŰEK) SIKEREIRŐL.

Erdőkertesen a Pásztor Gyula labdarúgó kupán szerepelt csapatom megszerezte az első és második helyet. A következő tornán, az UTE kupán, egyetlen góllal lemaradva a második helyen végeztünk. Február 22-én a Bozsik Egyesületi tornán szerepeltünk Szentendrén, 23-6 gólaránnyal, három győzelemmel és egy döntetlennel zártunk. Másnap, február 23-án, Vácon a Sportcsarnokban rendezték meg a Mészáros Ferenc emléktornát. Itt hat csapat közül veretlenül lettünk elsők, a díjat a váciak vezetőedzője, *Csank János* adta át.

Csapatom tagjai: *Herrich Krisztián, Kovács Benjámin, Erdész Ádám, Kökény Szabolcs, Erdélyi Bence. Burger Botond. Benedek Bence, Palatin Bálint, Gémesi Gergő* ő megkapta a legjobb kapus különdíjat.

Három éve foglalkozom velük – mondta tanárnő, labdarúgó edző, aki hozzátette: - Nagyon összetartó társaság, a szabad idejüket is sokszor együtt töltik a gyerekek a családjaikkal. Legfontosabbnak a jó csapatszellemet tartom és azt, hogy élvezzék a játékot, szeressék, tiszteljék egymást és a labdarúgást.

Solymosi László

A 100 éves Dunakeszi Kinizsi (jogelődje Alagi SC)

DUNAKESZI SPORTTÖRTÉNETÉBEN A LEGRÉGEBBI SPORTEGYESÜLET, AZ ALAGI SC, MELY 1914. MÁRCIUS 1-ÉN ALAKULT MEG, IDÉN ÜNNEPELTE 100. ÉVFORDULÓJÁT.

Dunakeszi ma Dunakanyar kapuja, Budapesttől északra, a Lánchíd budai hídfőjétől 15 km távolságra helyezkedik el. Az 1900-ban kiadott helységnévtár már községként említi Dunakeszit.

1910-ben Alag lakosainak nagy része a Lovaregylet alkalmazásában állt. 1910. augusztus 15-től önálló község, amely 1950-ben megszűnt.

Az itt élő fiatalok közül kevesen jutottak el Budapestre, hogy sportoljanak. A Ficere testvérek ott voltak és sokat meséltek itthoni társaiknak a BTC-ben zajló sportéletről. A fiúk összefogtak és a hétköznapi munka után, vasárnap délelőtt a lóversenypálya zöldgyepén, vidáman rúgták a bőrlabdát. Igen a bőrlabdát! Akkori gazdag zsokék segítették a focizni vágyókat, még felszerelést is vettek nekik. A fehér mezben a sárga labdát vidáman rugdalták minden vasárnap délelőtt. Az első évek lendülete még nagyobb lett.

A sportkör megalakulását 1914. március 1-re tűzték ki, a Magyar utca 1. szám alatti Keller féle vendéglőben. A sportkör megalakulásán 29-en jelentek meg.

Solymosi László

16. FAZEKAS KUPA győztese: Széchenyi iskola

Február 28-án a Fazekas Mihály Iskola tornatermében nagy buzdítások közepette zajlott le a 16. Fazekas labdarúgó Kupa. A csapatokban 2003. január 1. után született játékosok szerepelhettek. A 15 perces küzdelemben döntötték el a mérkőzéseket, négy mezőnyjátékos és egy kapus szerepelt egyszerre a csapatból a pályán. A döntőben Széchenyi – Garay mérkőzésre került sor, melyet 4-2-re *Szabó Ferenc* tanár úr csapata nyert meg.

Végeredmény: 1. Széchenyi István. Á. I. (csapat legjobb játékosa Kralicsek Bence) 2. Fót Garay (Tóth Levente), 3. Bárdos Lajos Á. I. (Csiszér Ádám), 4. Fazekas Mihály Á. I. (Németh Bálint), 4. Körösi Csoma S. Á. I. (Kajos András), 6. Szent István Á. I. (Mező Dezső)

Különdíjasok: Gólkirály: Pajti Bence (Széchenyi), legjobb kapus: Tóth Máté (Bárdos), legtechnikásabb játékos: Biben Barnabás (Garay).

Solymosi László

APRÓHIRDETÉSEK

- Hátaslovát, póniját eltartom, lovagolni megtanítom. Tel.: 06-30-520-3408

KONYHAFELSZERELÉS MŰANYAGÁRU ÜZLET

KUKTA, SZIFON, KÁVÉFŐZŐ alkatrészek is kaphatók.

NYITVA: Kedd-Péntek: 9-17-ig, Szombat: 8-12-ig

CÍM: Dunakeszi, (Új Piac) Barátság út 14.

Telefon: +36-30-309-7597

KÖLTÖZTETÉS, MINDENNEMŰ ÁRUFUVAROZÁS, AUTÓSZÁLLÍTÁS ÉS MENTÉS.

Iskolabusz, különjárati autóbusz rendelhető 8-83 főig

KESZITEHER Vörös László
Tel./Fax: 06-27/34-34-34,
+36-20/942-3215
kesziteher@gmail.com

Megbízható fiatalember fűnyírást és komplett kerti munkát vállal.

Házi Norbert
06-20/353-1340
06-20/971-6824

ISKOLAI RÖPLABDA A KŐRÖSIBEN

VÁROSUNK SOK-SOK SPORTÁGA KÖZÖTT A RÖPLABDA IS SZÍNESÍTI GYERMEKEINK SPORTÉLETÉT. EGYRE TÖBB FIATAL, FŐKÉNT LÁNY MUTAT ÉRDEKLŐDÉST EZ IRÁNT A SPORT IRÁNT. DUNAKESZIN A RADNÓTI GIMNÁZIUMON KÍVÜL KÉT ÁLTALÁNOS ISKOLÁBAN IS ZAJLIK RÖPLABDAOKTATÁS, ELSŐSORBAN LÁNYOK RÉSZÉRE, A KÖRÖSI CSOMA SÁNDOR ÁLTALÁNOS ISKOLÁBAN ÉS A SZÉCHÉNYI ISTVÁN ÁLTALÁNOS ISKOLÁBAN.

A Kőrösiben a Gödi DSE keretein belül folynak edzések szorosan együttműködve a Dunakeszi Kinizsivel. Az egyesület a Budapesti Röplabda Szövetség keretein belül versenyezteti szupermini; kismini és mini kategóriában korosztályuknak megfelelően a lányokat. Edzőink *Oláhné Szűcs Katalin* és a most edzői vizsgái előtt álló *Görög Hajnalka*. A nyári időszakban a Dunakeszi Kinizsi biztosít strandröplabda lehetőséget edzésekhez és versenyekhez. Jelenleg a legidősebb gyerekek a Kőrösiben harmadik éve röplabdáznak és szép eredményeket értek érnek el az egyébként országos viszonylatban is erősnek számító budapesti és pest megyei klubcsapatok között.

Gyerek és Junior kategória is van, ezek edzései Gödön a Huzella Tivadar Általános Iskolában zajlanak. A gyerekek jelenleg a Sport XXI Röplabda Szeged Kupára készülnek, mely országosan 137 belföldi csapat részvételével kerül megrendezésre két nap leforgása alatt. Szintén az idei év nagy eseménye lesz az Országos Röplabda Kupa, ahol három korosztályban szintén több mint 100 csapat között versenyeznek a mieink.

A 2013/2014-es tanév alatt elért eredményeik között megemlíteném: 2013 november, Központi Röplabda Akadémia TF, mini torna 1. és 4. hely; 2013 december Testnevelési Főiskola, KRA I. mikulás torna: 1. és 2. hely; 2014 január, BRSZ mini kupa Budapesten az Ötvösben: 1. és 2. hely. 2014 március BRSZ mini kupa UTE által a Csokonai Gimnáziumban: 3. hely. Természetesen az eredményeknek „ára" is van, ez a lányok kitartó munkája heti négy edzésben és a sok versennyel töltött hétvége évközben.

Szalai Attila

DR. DOBOS GYÖRGY
NŐGYÓGYÁSZATI MAGÁNRENDELÉSE
Dunakeszi, Fő út 75., hétfőnként
(Szakorvosi rendelő, I. em.)
Csak előjegyzés alapján:
+36-20/4-980-089
további információ: www.dobosdoktor.hu

ANGYALMOSODA
MOSÁS, VEGYTISZTÍTÁS, SZŐNYEGTISZTÍTÁS-JAVÍTÁS
www.angyalmosoda.hu
Dunakeszi, Tábor u. 4. Tel.: +36-30/2533-099, +36-30/380-4163
AKCIÓ!
• Szőnyegtisztítás: 1150-1550Ft/m²
• Sötétítőfüggöny tisztítás:900-1550Ft/kg
• Ing mosva-vasalva: 490Ft/db
MINŐSÉGI VEGYTISZTÍTÁS, FOLTKEZELÉSSEL!
Visszatérő ügyfeleknek -10% törzskedvezmény a mosás és vegytisztítás árából!
Hétfőtől-Péntekig: 10-18, Szombat: 8-12

Szivárvány Trade 2005 Kft.
Függönybolt Dunakeszin
• Függöny, sötétítő, reluxa
• Szalagfüggöny, redőny, szúnyogháló
• Speciális, íves hajlított karnisok
Felmérés - varrás - felszerelés
Igény szerint lakberendezési szaktanácsadás.
Egyedi bútorok tervezése, gyártása!
HÚSVÉTI AKCIÓ
április hónapban!
10 % kedvezményt adunk
a nálunk vásárolt függönyök árából.
Szt. István út 30., a Keczán Bútorházban
Nyitva tartás: H.: zárva
K-P.: 9-17 Szombaton: 9-13
Tel.: 06 30 539 4191

2014. MÁRCIUS 23-ÁN (VASÁRNAP) HOSSZÚ IDŐ UTÁN ÚJRA MEGRENDEZZÜK A FUTAKESZI SPORTESEMÉNYT, AMELYEN MINDENKI RÉSZT VEHET, AKI SZERETI AZ EGÉSZSÉGES MOZGÁST. A REPÜLŐTÉR REMEK HELYSZÍNE LESZ A FUTÁSNAK, TISZTA LEVEGŐN, EGÉSZSÉGES KÖRNYEZETBEN ÉS VIDÁM HANGULATBAN TÖLTHETÜNK EGYÜTT EGY SPORTOS NAPOT.

Az óvodásoknak lufival a kézben egy 200 m-es távot kell teljesíteni, ahol az első három helyezett díjazásban részesül. A nagyobb létszámmal indulók részére egy 2,5 km-es Fut a Kis Keszi, míg a felkészültebb futók részére egy 5 km-es Futakeszi versenyszámot rendezünk.

A részletekről bővebb tájékoztatás és a nevezés a www.dunakeszi.hu oldalon.

A résztvevők között pólókat és ajándékokat sorsolunk ki. Találkozzunk március 23-án vasárnap délelőtt a rajtnál!

Dunakeszi Sportigazgatóság

SAKK

Pest megye szupert csoportban:
Fót – Dunakeszi 5-5 (győz: Gránicz, Horváth K, Mundi, Sergyán, döntetlen: Szabó J., Molnár S.)

Pest megye I. osztályban:
Dunaharaszti – Alagi DSK 5-5 (győz: Deák, Bernáth P, Naán, döntetlen: Czap, Lapis, ifj. Dióssi, Gyombolai)

A 35. Pest megyei nyílt országos egyéni sakkversenyen:
II. korcsoportban: 3. Sági Bence (Alagi DSK)

Tavaszi Pest megyei sakkcsapatmérkőzések:
III. 23. Alag DSK – Kóka

Gyerek versenyek:
Április 12. Dunakeszi Radnóti M Gimnáziumban – 4. Szente Erzsébet csapat (3 fős) sakkverseny.

Április 26-án Dunakeszi Radnóti M. Gimnáziumban – 6. Nógrádi Attila egyéni emlékverseny.

(Solymosi)

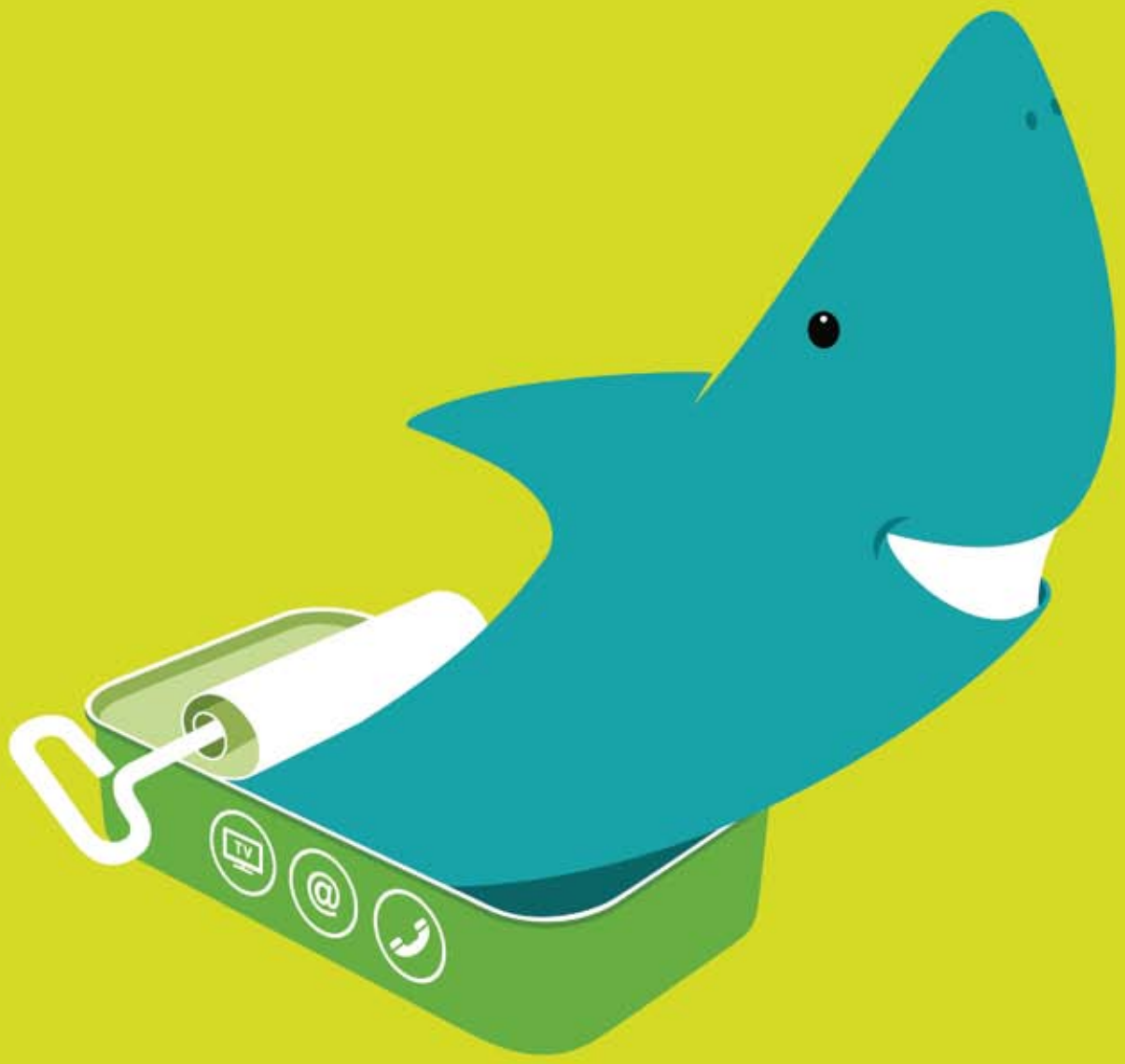

Most hat hónapig több van benne

Választható tévécsatornák, 0 Ft-os hívásdíjak

Tévé, internet, telefon, extrák

Ha most fizetsz elő Invilág csomagban tévét, internetet és telefont tartalmazó ajánlatunkra két év határozott idejű szerződéssel, akkor fél évig díjmentesen

- plusz tévécsatornákat is adunk egy választható minicsomagban
- és 0 Ft-os percdíjjal hívhatsz minden hazai vezetékes számot csúcsidőn kívül, sőt az inviteleseket csúcsidőben is.

Megrendelés előtt érdeklődj munkatársainknál az adott lakcímen elérhető szolgáltatásokról, kedvezményekről, árakról és választható minicsomagokról.

Invitel Pont: Vác, Széchenyi tér 34.
Értékesítőnk: Ottova Krisztiánné Tel.: +36 20 217 7136

1288
invitel.hu

Az ajánlat 3 szolgáltatásra kötött 24 hónapos határozott idejű szerződéssel, új lakossági előfizetők részére érvényes, meghatározott digitális kábel (D.3) területen digitális TV-előfizetésre, valamint meghatározott VDSL/FTTH, ADSL és IPTV területeken, 2014. március 2-től visszavonásig. Az Invilág csomag havi előfizetési díja a próbaidőszakot követően megnövekszik a 180 naptári napos próbaidőszak alatt fel nem mondott Start Extra kiegészítő és a választott tévé minicsomag havi díjával. Az akcióban részt vevő minicsomagokat keresd weboldalunkon.

invitel
Távlatokat nyitunk

MEDIA